京城日報

(本紙朝夕刊十二頁)

主婦之友

月號……現代の父と母號……本日發行

主婦之友愛讀者のみの享有する末代への大記念

三色版 繪卷物 先帝御靈柩宮城へ還御の御光景 渡部畫伯謹寫

先帝陛下の御靈柩が葉山御用邸より宮城へと還御あらせられた夜の悲痛極りなき御光景を謹寫し奉りて、二頁續きの大繪卷物とし、特別付錄として一枚づゝ愛讀者に頒つことにいたしました。眞に萬世に傳ふべき記念とは、この大繪付錄であります。

米の飯が必要な樣に今では主婦之友が日本の家庭に必要無二の雜誌となりました

▲信仰によつて家運を挽回した婦人の苦心
(子寶は八十餘人に及び實業家學者教育家等知名の士少からぬ星野刀自の八十九年の信仰生涯は實に主婦の模範であります。詳細は誌上に發表。)

▲良人選擇の秘訣百ケ條の評判
(若き處女のもつ問題で大評判なばかりでなく今ではお母様方の間にも大歡迎であります。本號特に大好評。ぜひ御覽下さいまし。)

特派記者

(京都西陣 家庭悲劇)母子四人燒死の眞相
(百萬長者の家庭悲劇として名高い西陣の大火の眞相は世に知られてゐない。この悲劇は如何にして生じたか。)

(悲痛なる家庭哀話)受驗準備の犧牲となつた吾愛兒の死
(中學校に入學したいばかりに留學中の兒の死んだ父親の痛ましい手記。主婦之友へ寄せた悲しい報告です。)

三宅誠一

▲私が初めて父となつた日の感想
▲愛兒の名を選んだ苦心と由來
(初めて父となつたとき男はどんな氣持になるでせうか。現代の名士三十人が主婦之友の問ひに答へられた偽りなき胸の感想。子供の名前を選ぶ苦心はなかなか容易ではないもの。名士は愛兒にどんな名を選んだか。)

到る所で大評判・讀まねば恥となる

戀愛小說 十字路の女 (井手訶六)

戀愛小說 光の翼 (福田正夫)

女優情史 燃ゆる星影 (石上欣哉)

史實小說 聖火燃ゆ (生田蝶介)

漫畫小說 丸と三角 (池部鈞)

世界漫遊 嫁を探しに (一平)

▲日本名婦傳 (德富蘇峰)

▲左傾か右傾か (與謝野晶子)

子供から觀察した 家庭に於ける偉人は

社會的に偉人とあがめられてゐる人々を家庭の立場から觀察したらどんなものでせうか。當代一流中の一流人士を父にもつ愛子方が有りのまゝなる父親觀察記。

東鄉大將 (大將長男 東鄉彪)

德富蘇峰 (蘇峰氏長女 三宅博士夫人)

澁澤子爵 (子爵長女 穗積男爵母堂)

中村雁治郎 (雁治郎長男 中村扇雀)

私を今日あらしめたる母の教訓

[illegible]

山室軍平　若槻首相　幸田延子　服部金太郎　一戶大將　道重信教

◇肺病を自宅療養で全治の實驗記
(醫者から見はなされた肺病を自宅療養で全治した三年間の實驗を發表)(松野雅子)

◇慢性神經痛を全治した新療法
(寢ても起きても我慢の出來ぬ重い神經痛を全治した新しい療法を公開)(磯幾子)

◇恐しい寄生虫の害と其新療法
(寄生虫に惱まされながら、それと氣づかぬ人も多いです。御覽下さい)(磯田博士)

◇手輕に肩のコリを治す新秘訣
(肩のコリほど困るものはありません。根治の秘訣を知れば直ちに治ります)(丸島藏松)

三大懸賞募集
(一)家庭手藝品展覽會出品募集
(二)新しい浴衣地圖案懸賞募集
(三)大人氣萬葉百歌選投票募集
(趣味と實益とを兼ねた興味多き懸賞。全國的の大募集。詳細は二月號に發表。)

◇分娩期の近づいた婦人の心得
(お產の近づいた方は何に心得べきか。この評判の記事を御覽下さい)(岩崎直子)

◇死ぬ程の大火傷を全治の經驗
(火傷ほど恐ろしいものはありませぬ。この經驗を御覽下さい)(本誌記者)

◇西洋の母が實行する育兒秘訣
(新育兒法として大評判の人工榮養について本號には大切な心得を發表)(マーチン)

◇愛兒の入學試驗に成功の秘訣
(愛兒の入學試驗が近づきました。成功の秘訣をぜひ御覽あれ)(三村夫人)

直ぐ役に立つ實際記事充實

▲(最新鑑定)婦人運命判斷……(船井[illegible]南)
▲誰にも向く主婦髮の結び方……(婦人記者)
▲剃刀を使つて美人となる法……(守屋[illegible]四郎)
▲赤坊用の毛糸洋服の編み方……(竹內華子)
▲防寒用の婦人室內着の編み方……(日比萬代)
▲新考案の蓮根染めの染め方……(富田輝夫)
▲流行の皮製手提袋の作り方……(藤井達吉)
▲新流行の女兒洋服の仕立方……(平岩[illegible]子)
▲便利で恰好よい割烹着作方……(八代常子)
▲御飯代りの溫い冬の御惣菜……([illegible]選)
▲手輕なお惣菜向き支那料理……(小林定美)
▲二月の中流向きお惣菜料理……(宇野彌太郎)
▲カキの日本料理の拵へ方……(宇多繁野)
▲カキを使用したる西洋料理……(川上清一郎)
▲家庭で出來る納豆の作り方……(婦人記者)

多產に惱む婦人の福音 產兒制限に成功した婦人の實驗

あとからあとへと子供が生れて母の健康が保てなかつたり、生活上の脅威に逢つたり、その他いろいろな事情で、產兒制限をした方のために、產兒制限に成功した實驗を御紹介いたします。[illegible]の實驗から特に有效な實驗二種を選んで詳細發表いたしました。

都會にも地方にも向く 驚くほど利益の多い七面鳥の飼方

七面鳥ほど金になる鳥はありませぬ。しかも一時的流行と異なり永久に利益の多い鳥であります。僅百圓たらずの資本で六年目に[illegible]を得た經驗を發表しました。廿五圓の資本で二年目から年收五百圓以上を得た經驗も發表しました。ぜひ御覽下さいませ。

價の安いことは驚くほどで僅か

金五拾錢 (送料二錢五厘)

▲半年參圓廿錢 ▲一年六圓廿錢 (特別號共)

東京神田駿河臺 (振替東京一八〇番)

主婦之友社

東京 學校一覽表

定價送料共一部金五拾錢也(切手代用は三割增の事)

賞牌 メダル 徽章

大久保貴金屬商店

獵銃及附屬品

(十六年度)

英國ボネヒル會社二連銃
佛國サンチエヌ會社二連銃
米國スミス會社二連銃
白國ベヤード會社二連銃
獨逸ガスタブ會社三連銃
米國ウキンチエスター會社自働銃
白國ファブリック會社五連銃
內外製軍用銃及獵具類
各種完備
(カタログ進呈)

平壤大和町
鷄林商事株式會社 銃砲火藥部
電話一一八番 振替京城五五三三番

◎各種肥料 ◎養鷄飼料

創業大正五年

釜山府池ノ町電車通り
◎製肥工場牧之島

今城友吉商店

長電話 一九二 一四二 二六番

痔疾 特効新薬 カヴィドール

痔疾患にカヴィドールは
疼痛を速に消退し、出血を止め
肉芽の新生を促す。

適應症 痔疾、痔出血、脫肛、肛門裂創、肛門周圍炎等
包裝 肛門坐藥及軟膏

◎說明書進呈 ◎全國有名藥店にあり

發賣元
株式會社 塩野義商店 大阪道修町 東京大傳馬町

株式會社 第一銀行

東京市日本橋區兜町壹番地

資本金 五千萬圓(拂込濟)
積立金 四千九百萬圓

京城支店 京城府南大門通
釜山支店 釜山府本町

ハフィス高級時計
하피스 고급시계

世界第一、良品廉價

特徵 振動不感 指示正確 機械堅牢 日章印極厚側

세계제일의 량품을 염가로 제공합니다
특장은 엇더한 진동에도 틀님이 업고
가리침이 적확하고
긔계가 튼튼합니다
일장표의 극히 두터운 갑에 이요

朝鮮特約店

渡邊ゴムトース

農林省各府縣農會農事試驗場御指定品

籾摺の生命は「ゴム臼」に在り

摺上り米の良否、能率の善惡は一つに御使用の「ゴム臼」の如何によります。優良な「ゴム臼」の御選擇は籾摺の最大秘訣であります。渡邊ゴムトースは、最も古い歷史と、廣い愛用者をもち、實驗的に最も適切に考究改良を積まれた理想的の品質、劃時代の斯界新步の折紙附優秀「ゴム臼」であります。優良な玄米は、必ず渡邊ゴムトースの產物であります。

▲カタログ御希望次第進呈す

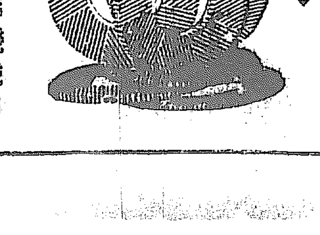

製造 發賣元 忽那商店機械部
釜山埋立新町 電話長八一七

京城支店 京城南大門通二丁目 電話長本局二四一〇番
同鍾路販賣店 京城鍾路三丁目 電話長光化門二〇三一
大邱支店 大邱元町一丁目 電話長六二三番
群山出張所 群山榮町 電話長一〇五〇番
平壤出張所 平壤南門町一丁目 電話長二七五番

二總裁の自屈か 首相のペテンか
三黨首會見の顛末

【東京特電】三黨首會見の顛末左の如し『若槻氏は田中、床次兩氏を招き誠意を以て諒闇中につき不信任案提出につき考慮ありたし、政府もまた考慮すべしと述べた、田中總裁はさすがは軍人らしき態度を以て、首相の申出を諒として責任を以て政友會をまとむべきを述べた、床次氏は考慮の意味を更に反問したるに總理は考慮は讀んで字の如しと述べた、かくて首相の態度に田中氏は感激し、床次氏は解散をおそるゝのあまり、これまた贊成した、かの聲明は兩總裁これを認め首相これに筆を加へたる由、中央の政界においては豫算通過後解散すると見るものあり、また兩總裁は首相のペテンにかゝつたと見るものあり、若槻首相はその當時はもし三總裁が應ぜざる時は解散の決心を有せしもの如し、田中總裁の單純なる返答には深く感激せるもの如し』

奇怪極まる妥協と 首を曲げた貴族院
『考慮』の二字がわからぬ 一部の穏和論を押し切つて 緊急質問の議起る

【東京電報】三黨首會見の申し合せ事項に若槻首相の『考慮』の意義につき貴族院の一部には本問題について本會議において緊急質問を行ひ政府に迫るべしとの意見あり、すでに策動を開始した向きもあるが貴院の大勢は研究會および公正會方面にて幹部の意志として左の如き考察が行はれてゐる 三黨首の會見は最も公明なる政治的行動と認むべくその間何等介在者なかりしは昭和新政の初頭における自發的行爲ともいふべきものなれば貴族院がこの内容にまで立入り質問するは不必要であり、かつ再び政爭の渦中に貴院が投ずるものなればこの際慎重の態度をとるべきである。と結局永田秀次郎氏等二三が普選施行に關する態度に重要な質問は出でずに終るであらうと見られてゐる

特權侵せば 干渉も亦厭はぬ
支那時局問題に移つた 外相答辯の詳細

【東京電報】廿四日の貴族院本會議において幣原外相は添田議員一庶士の對支外交方針質問に對し左の如く答辯した

英國が支那内爭不干渉、主權尊重を說明せるは當然で我方針と全く一致する、他國の行動を惡意に解するは努めて避けたい、英國今回の行動にしても充分の事情あつてのもので内爭不干渉主權尊重方針は決して變へるものであるまい、我國の權利が益々侵害される如き場合、我國の當然の權利と相關關するもの、即ち我權利擁護は内政干渉ではない、先年郭松齡戰爭に際し滿鐵沿線に守備兵を增派せる際もこの方針と全く同一である、將來萬一緊急事態發生せば我權利擁護のため外務軍部各當局は正當の行動に出る準備がある、國民軍は未だ我國既得權、國民の生命財產を侵害した事はない、我國は與ふ限り支那の内爭は支那として解決せしめたく國際聯盟加入國と協調してこれに勸告をなす如き行動に出るの必要を認めない

と答へついで江木法相は朴烈怪寫眞撮影の問題につき答へた後刑務所より右撮出せるについては遺憾の意を表し、推論取調べの經過について答辯す。ついで

岡田文相 井上博士の著書は教科書又は指定參考書ではない、同著は公安を害するものとして内務省は絶版を命じたが、その内容は博士平素の主張ではないやうである尚博士はその後辭職しすべての公職を辭したから當局は此の問題を終了した」と答へる志水氏さらに自席から緩要す所ありて質問を打切り四時七分散會

雜然たる南大門通り（上）と整然たる日本橋（下）

決議するとも 豫算案撤回せぬ
停會期間は通算せぬ方針 臨時閣議の決定

【東京電報】政府は廿四日正午院内に臨時閣議を開き安達遞相より濱口內相を訪問した顛末を報告し後協議の結果豫算案の撤回を議會が決議するとも政府はこれを撤回せず停會期間と豫算審議期間の關係につき政府はこれを通算せざる方針なるも議會が反對の決議をなしたる場合は更に考慮するに決し、次いで義務教育費五百萬圓再增額その他を協議した後樞密院提出の稅法中改正法律案（樺太朝鮮、臺灣）その他を決定散會した

妥協問題の下相談を 昨日臨時閣議で

【東京電報】廿四日の貴族院本會議散會後院内に臨時閣議を開き、幣原外相よりその後の對支關係につき詳細報告をなし諒解を求めた後明日の下院本會議に於て三黨首妥協問題に伴ふ各種の質問が出る模樣あるにつきこれが答辯につき打合せをなし議案を決定し午後四時半散會した

恩赦奏請の 釋明は詭辯
志水氏朴烈問題を追究 昨日午後の貴院

【東京電報】貴族院は午後一時五十分再開徳川議長より議員關清英君逝去の旨を報告し弔辭を贈ることを諮り異議なくこれに決し次いで通告順により

志水小一郎氏（政局）の安定をはかるには強固なる内閣を必要とすると前提し三黨首會見により政府が政本兩黨と妥協せるを難じこの間貴族院側の策動せる風說を指摘して遺憾の意を表し右妥協成立に政府のなした讓歩を質し朴烈問題に轉じて政府の恩赦奏請理由に關する說明を詭辯なりと斷じ恩赦奏請は朝鮮人懐柔の政策的意味があつたのではないか又朴烈文子の醜怪なる寫眞流布は明かに政府の綱紀が紊亂せる爲めである、恩赦の奏請と怪寫眞流布には何等か因果關係があるか或は偶發的であつたか如何と問ひ松島事件の豫審を引用して犯罪捜査の秘密に關し司法大臣の所見を問ひ、松島事件偽證告訴事件に關する政府の態度を問ふて一國の首相が偽證の告訴を受けてその地位に晏如たるは國民思想に何等か影響を及ぼすとは考へないかと質す更に鋒を井上哲次郎博士の著書不敬問題に向けて事件を曖昧にすべからずと内容の說明を要求したる後、虎の門事件で山本内閣が負責した例をひき朴烈問題に關し現政府は辭職の意志なきやと、例によつて數時間の質問を行つて降壇

若槻首相 政府は衆議院に多數黨を有しては居らぬが與黨が少數の故を以つて政府に居り得ぬとの理由はない、從つて政府が野黨の同意を求むるは何等差支へない野黨々首との協調に於いて野黨側昭和の新政に際し豫算の不成立となるは避けたいとの意見であつたので政府に於いて讓歩などはしなかつた更に朴烈松島兩問題につき說明した後 偽證告訴は受けたが私は裁判官に事實を述べたのみで事實のまゝを述べたるを偽證と考へての事であらうが爲めに辭職すべき事ではないと思ふ

教費增額は 一應拒絶
三相協議決定

【東京電報】昭和二年度義務教育費國庫補助增額五百萬圓を計上せる事を要求し政友本黨では更に五百萬圓の增額を要求し極力奔走してゐるが首相は廿三日藏相を官邸に招致し協議したが更に廿四日の臨時閣議散會後首相、藏相、文相との間に右增額に關し協議したが財源の捻出方法なきため要求し來たるときは一應拒絶することに意見の一致をみた

不信任案撤 回手續終る

【東京電報】政本兩黨から提出された不信任案は廿三日衆議院書記官長に對し電話を以て撤回を申込み直に撤回の手續きを了した

◇若槻首相の答辯振り◇…… 御質問に對しては、わたくしから御答へすべきとのみを申し上げ、各省所管に關するとは所管大臣から御答へいたします（服部亮英畫く）

英國の參謀本部員 急遽支那へ出發
警備部隊の總指揮命を預り 萬一の場合に備ふ

【ロンドン廿三日發電】英國參謀本部將校並びに軍政部將校若干名は支那に向け出發すべく命令された、右はすでに支那に出動命令を受けた軍隊および出動準備を命ぜられた軍隊を以て萬一の際戰鬪部隊を組織し、これを指揮するためであると非公式に報ぜられた

日本沈默を重視

【ロンドン廿三日發電】デリー、エキスプレス紙上海通信員の報道によれば『刻下の問題は日本が如何なる態度を執るやにある、支那人側は日本の沈默は西洋諸國の國民軍に對する如何なる攻擊をも代償なくしては援助する意志なきを意味するもので日本の要求する右代償は滿洲における日本の自由手腕を列國に承諾せしめるに外ならん』

印度兵愈支那へ

【ロンドン廿三日發電】印度兵二個大隊は廿八日カルカツタから支那に向ふべしと

醫者が早變りして 美の都の產婆役
六十四市を驅け廻つた酒井技師 長を採り短を補ふ百年の大策 陣痛に惱む大京城（二）

長方形の現在の京城府

京城府廳の四階の一室、壁間に揭げた大地圖には京城府と隣接地が指呼される、酒井技師は大コンパスに朱を入れて京城府廳に中心をおいて、おゝきく一まわしコンパスを廻らせた

と龍山、永登浦、纛島などの隣接地が、まんまるの大圓形の中にはいつた、即ち大京城建設の豫定區域圖ができあがつた、室は臨時都市計畫係室、大正十五年度に京城府が百年の大計をとつて新設した一係である、大京城を生むにはあまりに小さな二萬圓の豫算である都市計畫係だが

係員七人と 二名の囑託

委員とによつて大京城都市計畫原案はからしてできた、都市計畫調査係として受益者負擔税の賦課の方針が決定した、陣痛の苦しみは大きいが、かくて京城府の努力はじよくに形ちづくられてくる都市計畫のさけびが、のろしとなり燎原の火ともなつて

京城にあがつてからすでに數年昭和の年はじめに財源と計畫の大體方針を決定した事は慶ぶべきであり、まさに府政の一新紀元をかくするものである、政府は陣痛の惱みといつた、生るべきは大京城、その親であるが醫學であるか、世話人であるか、果野府尹や長尾內務、高橋財務の三理事官などの

今後尚更に 大なる努力

と理心とが要する準備期である と同時に昭和元年も緊京城府囑令をもつて大京城府技師酒井謙次郎氏は內地觀察の旅にのぼつた醫師なる一片の辭令とい へ、京城都市計畫に要する府の重大な用務であつた、

內地の百一市の內、すでに六十四市は都市計畫を施行してる親察によつて酒井技師は何を得、何を感じてきたらうか、酒井技師は金澤醫專を卒業したお醫者さんである、醫師でいまは京城の都市計畫係長である

話はどうも 醫者臭さい

『都市計畫とは道をつくり上下水を配し交通機關を完備する事だ、道は都市を身體にみたてると、骨となり、交通は血液、上下水は神經か、建築物は肉で都心はつまり心臟、これに下水處分場は排泄口であり水源地はまあ口ですか、かうしてこれが完備した町は有機體としての活躍ができるが、京城はどの點をみても、なつてやしない』と、都市計畫の新醫術者（？）はかく豫算を極めるのであるが京都東京のメーンストレートはまづ

日本橋筋と 十指これを

さす、車馬疾驅して都の繁華こゝに集まるの感があるが、この幅員は十五間である、京城のメーンストレートたる南大門通りは同じく十五間、交通の激しさは南大門もとより日本橋にもおよばぬのに、その幅にすら劣るであらう、京城の都市計畫はこの一點にみるも酷いと酒井技師すなはち嘆ずるのであつた、かうした都市計畫である受益者負擔税はこれにどんな効能を呈するのであらうか、試みに一例をとる、田圃がある、こゝに

府か道が道 路を新設し

たとする、必然的に住宅地となり商店街となり立派な街區が現出する、こゝにおいて一坪の利益を得るのは誰か、これ田圃の所有者たる地主である、坪五十錢の田圃は一躍五圓にも十圓にもはねあがる、此事實を更に反覆してみる、田圃に道をつければ結果は地代が昂騰する、それ故にだ、道路新設の費用は地主が負擔する事が合理的となる然において立案する都市受益者負擔税はどんな內容をもつてくるか、今しばらくは知るを得ないが、何故都市計畫が必要であるかをいろんな挿話によつてさらにさぐつてみやう。

廿八日より 條約改訂會議
實質的交涉

【東京電報】北京において行はれつゝある日支通商條約改訂會議は廿八日より實質的交涉に入るべく當日支那側より提出の具體案が交涉の基礎となるはずである

建國會大山 教授を訴ふ

【東京電報】永田秀次郎氏等の建國會ではさきに大山早大教授の勞働農民黨々首たる事を不都合なりとし、高田總長並に大山教授に勸告反省を促し、それが動機となり早大では紛擾を醸してゐるが、さらに同會では大山教授をもつて治安警察法違反として廿四日午前十時東京地方裁判所檢事局に告發した

武力に依つても 南方政府を倒す
張作霖の時局談

【ロンドン廿四日發電】デリー、エキスプレス北京通信員所報によれば張作霖は『吾々北方支那人は南方支那人と戰爭はしてゐないが今日の紛糾は結局戰爭となろう其の終、はボルシエリズムの兇惡なる武力に對する吾々の凱旋であるがこの秋に際して英國はじめ列國の精神的援助を希望し且つ熱心に要求する國民軍の運動は愛國心による ものでなく ボルシリズムに支配さるるもので我々はこのボルセリズム掃蕩を決意してゐるのだ又英國が陳友仁と交渉をなすは事態を紛糾せしめそと云ふ辭を齎した』と述べた。

滿鐵豫算承認
三千百餘萬圓

【東京電報】滿鐵昭和二年度事業豫算案は過般來政府に提出中のところ廿四日附承認された總額三千百四十九萬五千圓である

豫算編成替へに苦心
授業料引上撤回の對策

京城府學校組合來年度豫算會議は廿五日午後二時から開催されるが、委員會で授業料値上げ案を撤回したので府當局では豫算の編成替に苦しんでゐる。

國際ピース

戰債返還七億萬弗 戰債半ケ年分の利子及元金の一部と合せて、九千二百九十五萬弗を英國から米國に十二月十五日交付した、これで返還した金高六億四千二百八十三萬弗となつた

◇

前皇后の遺產を ピリングスケート居住の魚屋ツイリアムブライトウエルは、この程逝去された墺匈國前皇后シアロット陛下の唯一の子息であると稱して、前皇后の遺產二百廿五萬ポンドを要求すべく目論んでゐる

◇

ブラジルに金本位 金貨本位採用の運動はブラジル上院も法律を發成した、新年は一齊に結局採用するべしと思通してをる此の金貨は四十四仙に相當する『クリユジエロ』を單位とする筈

◇

救世軍は御法度 墺國にては、ウインナにおける救世軍の事業は即刻御法度となつた、理由にウインナ市はかかる事業は市でやつてをるから、私人の救助運動は餘計な蛇足であると

◇

炭坑夫首領病む 炭坑夫同盟首領クック氏はモスコワで大病にかゝり入院中であるとロンドンからの通信があつた

◇

リ政府の南下策 ソヴイエット政府は東トルキスタンから南シベリヤ迄一千五百キロメートル鐵道工事を開始するためにユーゴスラブ政府と伊太利政府とは衝突を免かれないであらう

◇

茶の研究で日本へ ソヴイエット政府は、高架索製茶會社に命令して露國に於ける製茶の開發及露國に適當せる茶の樹の移植を研究すべく、日本及支那に一隊を派遣せしむと、此の調査隊は來年早々出發する筈

繼續事業費の 總額四億圓
昭和二年度以降の 決定した年度割

昭和二年度以降國庫支出の朝鮮における繼續事業費は既定額一億七千九百卅九萬二千二百九十二圓に新たに二億三千九百一千八百四十圓を追加し更に新規に卅五萬圓を支出するのでその總額は四億九百七十三萬四千百卅二圓の巨額に達するに至つたこの總額の支出年度割を見るに

昭和二年度二九、三八四、九四〇圓▲三年度二九、六九九、〇九二圓▲四年度二九、三〇〇、八〇〇圓▲五年度三四、三〇〇、〇〇〇圓▲六年度三八、二〇〇、〇〇〇圓▲七年度四一、四〇〇、〇〇〇圓▲八年度四一、六〇〇、〇〇〇圓▲九年度四〇、〇〇〇、〇〇〇圓▲十年度三五、〇〇〇、〇〇〇圓▲十一年度三〇、〇〇〇、〇〇〇圓▲十二年度二〇、〇〇〇、〇〇〇圓▲十三年度三〇、〇〇〇、〇〇〇圓となり昭和十三年度を以て全部支出を終る豫定であるが同事業別を見ると鐵道網完成の大計畫が樹立されたのでその建設および改良費の追加が二億三千九百一千八百四十圓に達したのによるものである各事業別の年度割は左の如し

▲鐵道建設及改良費（總額三億二千萬圓）▲二三兩年度各一千九百萬圓▲四年度二千萬圓▲五年度二千萬圓▲六年度二千五百萬圓▲七年度より十三年度迄七ケ年間に各三千萬圓宛▲道路修築改良費（總額二千十萬圓）▲二、三兩年度各百五十萬圓宛▲四、五兩年度各二百萬圓宛▲六、七、八、九年度各三百萬圓宛▲十年度百十萬圓▲港灣工事費（千六十五萬圓）▲二、三兩年度各百九十萬圓宛▲四年度二百萬圓▲五年度百六十萬圓▲六年度二百五萬圓▲七年度百卅萬圓▲電信電話整備費（百萬圓）▲二、三兩年度各五十萬圓宛▲砂防事業費（總額七百六十萬圓）▲二年度七十萬圓▲三年度八十萬圓▲四年度九十萬圓▲五年度百萬圓▲六年度百廿萬圓▲七年度百四十萬圓▲八年度百六十萬圓▲發電水力調査費（總額五萬八百三十二圓）▲二年度一萬四千四百八十圓▲三年度一萬三千三百五十二圓▲總督府廳舍新營費（總額二十八萬圓）▲二年度限二十八萬圓▲大學新營費（總額四十七萬四千七百十圓）▲二年度限四十七萬四千七百十圓▲治水事業費（總額四千五百十萬圓）▲二年度二百六十七萬圓▲三年度三百九十萬圓▲四年度四百四十萬圓▲五年度五百二十萬圓▲六、七年度五百八十萬圓▲八、九兩年度各七百萬圓宛▲十年度四百廿五萬圓▲京城裁判所廳舍新營費（總額五十二萬圓）▲二、三兩年度各廿六萬圓宛▲海員養成所新營費（總額八萬八千七百五十圓）▲二年度限八萬八千七百五十圓▲鐵道線路其他水害復舊改良費（總額百八十九萬九千八百四十圓）▲二年度百萬圓▲三年度八十九萬九千八百四十圓▲漢江橋水害復舊及改築工事費（總額八十萬圓）▲二三兩年度各四十萬圓宛▲咸興附近水害防水工事費（總額八十萬圓）▲大寧江水害防水工事費（總額四十萬圓）▲二三兩年度各二十萬圓▲魚場新營費（總額十萬圓）▲二三兩年度各五萬圓宛▲川島部落護岸工事費（總額十五萬圓）▲二三兩年度各七千圓宛

辭令

任朝鮮總督府遞信書記 朝鮮總督府遞信局事務官 小林 文八

敍高等官（七等） 朝鮮總督府事務官 金 炳 郁

任朝鮮總督府郡守 敍高等官（八等） 全羅北道淳昌郡在勤を命ず 總督府屬 川原 萬一

任府理事官（七等） 同技師兼專賣局技師 池田 太郎

依願免本官

會

◇農業技術官會議 殖產局農務課では各道農業技術官の事務統一打合せのため三月上旬本府に各道農業技術官會議を開催するに決したが各道より農業課長並に農業關係の主任技師一名づゝ出席する由

◇專賣局製造打合會 專賣局では一月二十四日午前十時より會議室に於て各製造出張所長會議を開き打合せをなしたが二十五日も引續き開催するが協議事項は左の通り

一、本年度實施の生產豫定

一、輸入葉煙草

一、各增田製造に對する各出張所長の實見聽取

人

▲白石京畿道保安課長 忠州へ出張中の處廿四日歸任

▲八尋京畿道農務課長 廿四日水原へ出張廿五日歸任の筈

茶ばなし

◇……朝鮮の昭和二年度以降の國庫支出繼續事業費の總額が四億九百七十三萬四千百三十二圓に達した、これは昭和十三年度までに全部支出される、鐵道網完成の費用がその大部分だから豪勢なもの。

◇……それから昭和二年度の國庫から補助する總額は鐵道經營の分が二千百五萬二千八十九圓、規計畫の分が八十六萬五百七十三圓で總計二千百九十一萬二千六百六十二圓となり、總く地方費の事業が助成されるもの。

◇……議會は平穏、何にも彼もいらぬ、朝鮮は豫算さへ通過してくれたら大蔵省を斬つて困たのだから、こんな寂ばしいことはない。

商業銀行總會 利益配當可決

第一案、利益金處分原案通り可決の件 差引 一六〇、四四九 （政府所有株を除く） 一〇〇、三〇〇

また盗まれた

加藤署長談 ……盗まれてから各署は警戒することにしてゐたのに此のしくじり、申譯がない

…先年來名古屋方面…せきをした事があり多少…しむる…て武術を以て再三

巡査部長任命 さきに實施した巡査部長試驗に合格した四十三名中から…延日警察署…瑞興警察署中村久義、申技文、新溪警察署竹内清美、古賀孫一、長谷川…一、安岳警察署渡邊金太郎、…遂安警察署…鈴木英…、谷山警察署千田…、…幸三郎、松禾警察署…、信川警察署…田要吉、松原仁一

…は二十六日役員會を開き、來年度豫算の内示をなし二十九日には評議員會を開催して…

飛行隊員招待 目下…飛行演習で來道中の太刀洗…は下士以下兵卒に慰問品を贈呈し…黃昏の街…供の國で…る(大邱)

…廿七日開催 …評議員會を來たる二十七日午後一時から…
一、會計…の件
一、昭和二年度…
一、昭和二年度當所經費賦課徵收方法に關する件
…午前十時より昭和二年の…總會を開催し…後四時終了した

京城に報

停會まで

東京にて 丸山幹治

政治といふものゝ醜き姿を見よといはんばかりの政局である。若やしいといふ一言にしてつくせる休會明けの議會である。朴烈問題の政治道德的意義と價値とについてはこれを事新らしく批判するさへ余はバカ〱しさを感じてゐる。寧ろ余は、朴烈問題が、マジメに政治道德的問題として取扱はれなければならぬ程、日本の政黨政治の道德的低級をハッキリ露出してゐる事はないと思ふのである。余は朴烈問題について現内閣の提灯を持つ積りはない。否朴烈問題を絶好の政爭題目として野黨にくれてやつたものは現内閣だとさへいへる。怪寫眞に對する臨時の、いかにも小刀細工に過ぎたるは爭ふべくもなかつた。怪寫眞を怪寫眞たらしめたものも、怪寫眞そのものでなく、これを秘密にした政府である。今頃になつてこれを要素する位ならば、何ゆゑに當時これを秘密にし、ジャーナリズムの火に油をそゝぐ眞似をしたのであらう。それは政府の政治技工的の巧拙問題たるに止まらず、直に政府の人格的缺陷を示してゐると見なすべき理由もある。少くとも誠意の缺乏、眞摯性の稀薄を疑はれても仕方のないものである。殊に司法部内に政黨的臭さ味を帶ばしめたものは朴烈問題に對する野黨の態度にもよると同時に、政府においても一半の責任を負はねばならぬ。今や世人は神聖なるべき司法權の運用にも、政黨的勢力の發展してゐることを感じてしまつてゐる。これがそもそも重大な問題である。然しながらこのことは日本現在の政黨政治に對する否定的若くは悲觀的の資料ではあるが、斷じて既成政黨間の政爭的根據を理由づけるものではない。かういつたところで余がムッソリニの獨裁政治を謳歌してでもゐるものゝやうに曲解されては堪まらない。ムッソリニの反動政治も勞農露國の過激政治も、共に司法權の獨立性と神聖性とを根本より無視してゐる政治組織である。余は政黨政治を顚覆せんとするにまさる危險思想は、我國として多くあるまいと確信してゐる。從つて現在の政黨政治を否定し悲觀するのは、將來の政黨政治を謳歌するゆゑんに外ならぬのである。そのことは別として、兎に角余は、朴烈問題に對して野黨が少しでも政府にハンデキヤップをもたせる資格はないと考へてゐる。現に野黨が、種々醜惡の資料などを手に入れて、政府を攻擊しつゝあるは、江木法相が鳩山一郎氏に對して皮肉をいつたのでも想像される。更に野黨が、角南判事一人を信頼して、服部判事を信用せず大阪地方裁判所を信用せず、また司法部の高官を信用せざる如き言動を恣にしてゐるのは、却つて狼の尻笑ひに過ぎないやうな事實を世人に想かしめる。かつさき頃朴烈問題の火の手が大いに揚つたのは、怪寫眞を中心としてゐたに拘らず今回政友會の政府を攻擊する論鋒は一に減刑問題に集中され政友會の議氏は愛にも怪寫眞を口にしないのも可笑しなものである尤も鳩山一郎氏は、怪寫眞に關する政府の發表した事實は全部虚僞であると斷言してゐるが、それにしても小川平吉氏の如き、若槻内閣の提携が自己の司法大臣時代の事實ならば、政界を隱退し、坊主となつて世間に申譯をするとまで立派な口を利いたのはスッカリ忘れたと見え、その滔々數萬言の質問演說中、一言も怪寫眞におよばなかつたのは奧床の感がないでもない。人を責めるに苛酷なるものは、自己に對しても峻格でなければならぬ。小川氏のこの態度は折角の名演說に對する信用を毀損すること甚だしいものがありはしないか。

しかしながら余が朴烈問題の矢釜しいことを、日本の政治道德的レベルの低下してゐる證據と見做すのは、それ等のゆゑのみではない、もつと重大なる理由がある。それは即ち忠君愛國の看板を掲げて政權爭奪の野心をたくましうせんとする非立憲的態度を指すのである。もつと明白にいへば、袞龍の袖にかくれて政敵を中傷誣陷する卑劣千萬なるやり口を意味するのである。余は必ずしも一派の思想家がいふやうに、現代の世相を反動的であると大束に極めて片づけやうとはしない。日本國民が目已に目ざめ、皇室に對する敬崇の觀念勃然として興起しつゝあるはいかにも喜ぶべきことである。しかしながら、自己一人のみが皇室を敬崇し、自己の仲間のみが忠君愛國の專賣特許を有する如く思ひながら、他の八千萬國民が均しく忠良なる國民精神を有し、敬虔なる祖國信仰を有することを無視し、みだりに他の過失を追窮して其敵失に最高級の形容詞を濫用して其政敵を陷るとのみが、いかにも自己の忠義心を廣告し宣傳するゆゑんなる如く心得る類があり、その政敵に對して寛容の態度でも執れば、日本國民の國體觀念は忽然として消滅し、帝國の道德的基礎は一朝に崩潰する如く信じてゐるやうな輩があり、甚だしきはゴロツキや社會的油虫の如きものどもでも、苟も皇室を口にし忠君愛國を看板にしさへすれば他の如何なる人格者やマジメな良民をも叱咤し惡用しうる特權でも有する如く毅然として振舞ふ徒があり、しかして僞に皇室を敬崇し、忠良なる國民たることは、たゞ單に臆を大きくして、他を責めるとではなく自ら利權あさりに沒頭して、現代の唯物思想を攻擊し、精神主義を高調することではなく、人を欺かず、人を陷れず、人に迷惑をかけず、人をユスらず、人の不利によつて自己の利を支持はしめず、人のつまづくのを後より押倒して自己の立ち場をつくらず、誠意の態度を以て他の美を認識し、素直な心持を以て他の善に感謝し、假令人に過失があり前科があつても過かにこれを待ちて、自暴自棄に至らしめず、陛下の赤子に對して一人にても、不心得のものあるを喜ばず、これを喜ばざることの余り、寧ろ他に寛大に過ぎるも、自己に對しては嚴肅にして假借する所なきが如き心の持ち主のみが初めてこの濁れる世を救ひ、この汚れたる社會を潔めうるとを知らないものが多いのは悲むべきである

全北道評議會(第一日)

自家用煙草廢止と 農家の影響

從來の事實に徴して ▽―大した事無し

今回自家用タバコ耕作制度廢止令發布に伴ひ各新聞紙は農家經濟上の大打擊だと盛んに特筆大書し一般民間でも恰も農民の死活問題の如く考へて極度に恐慌を感じてゐるやうであるが、この自家用タバコ耕作廢止に伴ふ經濟關係並に影響如何につき京畿道税務課の調査によると

目下朝鮮全體に於ける自家用煙草の耕作人は約卅萬人内外で京畿道管内は專賣令發布當時即ち大正十年が五萬四千人であり昨年が約二萬人減じて三萬四千人本年一月現在が更に一萬五千人を減じて一萬九千人で大正十年の煙草專賣令發布當時に比すると實に三萬五千人即ち約三分の二が自然減少してゐるに至つた前記本年一月現在の一萬九千人を更に人口に割當ると千戶當五十九名となり一ケ面平均にすると約七千名内外になつてゐる而も右は京畿道管内全體の統計でその内耕作者皆無の狀態になつてゐる府郡は京城、仁川、高陽利川、驪州、楊州、龍仁始興の二府六郡で管内の約三分の一强に相當する地方が既に自家用耕作を進んで廢止するに至つたのである 單に京畿道管内だけの現狀より見るも自家用タバコの耕作者が右の如く激減した理由は製造タバコの供給が潤澤で經濟關係からも殊更自家用耕作の必要を認めないに至つたことゝ一面生活の向上につて自然と嗜好が變つて來たこととによるらしいこれ等の趨勢から見ると自家用タバコの廢止に伴ひ民間で憂ふるが如き打擊は蒙してないのみならず殊に右實施は自今なほ數年間の猶豫期間があるから從前における耕作者自然減少の事實に徴して實施までには全然影響がないとみられてゐる

自家用煙草耕作等の廢止に就て (中)

水口專賣局長談

以上述ぶるが如き各種の事情を綜合して見て最早今日は既に自家用煙草耕作の制度を存置するの必要はないと思ふのであります然し政務總監の說明せられた通り自家用煙草耕作者の蒙る迷惑を可成少なからしめるが爲相當の猶豫期間を與へられたのでありますそれ即ち郡島廳所在地、主要なる市邑所在地、煙草耕作地域及取締困難なる郡島廳所在地並市邑所在地の附近約言すれば經濟、交通、文化の比較的進みたる地方及煙草耕作地域(以上の地域は原則として面の區域に因らむとす)に在りては昭和四年より其の耕作を禁止し(此等地方の人民の嗜好は奧地に比して概ね官製煙草に馴致せられ又は馴致せらるゝの機會多く煙草の供給も亦極めて容易であります且此等の地方は犯則取締の點より見るも不正葉草煙の主要なる需要地又は集散地でありますから第一次に整理せらるゝのであります而して第一次の整理人員は總耕作者の約二割であります)朝鮮の地方即ち朝鮮總督の指定せらるゝ地域は昭和四年迄其の耕作を猶豫することを認め昭和五年より之を禁止することゝなつて何れも相當の期間を置いて豫告せられたのであります

尚實際問題として自家用煙草耕作の廢止に因り假かに耕作者の負擔を增加せしむるが如きことは力めて之を避けなければなりませぬ故に廢止の曉に於ては現在製造しつゝある荒刻煙草の外に一層低價格の低廉なる荒刻煙草を製造し前自家用煙草耕作者の需要に應ずる計畫であります

終りに一言するのは自家用煙草耕作税の税額引上げのことであります耕作税は當初大正七年煙草税令改正の時葉煙草の消費税率百分の二十五を對照として年額八十錢と創定せられたのであります其の後大正九年に再び税令を改正し消費税率は百分の三十五に引上げられたるに拘はらず耕作税は其の儘据置かれたので比較的低率の感がありましたのでありますから專賣實施後に於ても其の儘据置せられて今日に至つたのでありますが間は尚更負擔か不權衡になつたことは何人も認むる所であります故に早晩增額せなければならぬと思つて居たのであります而して自家用煙草耕作廢止の曉に於ては一段廉價なる荒刻煙草を製造供給するも前耕作者の負擔は結局增加を來すことは免かれ難い所でありますから漸次其の增加に馴れしめ且此の機會に於て幾分の負擔の不權衡を是正する意味にて本年分より一圓六十錢に引上げられたのであります

民間荒刻煙草製造の廢止

朝鮮人は葉煙草を全葉の儘喫用するの外之に荒刻を施して喫用する慣習がありますが從つて荒刻を業とする者も相當存在して居ります專賣實施の當時には二百八十七人の荒刻煙草製造業者がありましたから專賣實施と同時に其の製造を禁止するときは製造業者は遽かに其の業を失ふ次第でありますので他に轉業する餘裕を與ふることは至極穩當であるのみならず一方政府に於ても工場の設備、職工を得ること等の關係より類似品を製造することは差當り困難なる事情がありましたから政府は專賣實施當時に於て現に其の製造を業とする者に限り特に當分の間其の製造を認許することゝなつた次第であります

定州の伏魔殿 學組の紊亂暴露

公文書を偽造し 公金數千圓費消

【定州電報】平北定州警察署は十數年來兎角の風評あり一の伏魔殿と噂されつゝある學校組合の内幕を極秘裡に調査する處ありその結果としてこの程某々有力者等を拘引取調べをなした、内容は吉川某なる者が公文書偽造行使して公金費消數千圓におよんだといふが、主たる

原因は 組合の事業である興業税の徴收金横領相違は勿論なるも更に關税中に不當の徴收金あるやの感あり今や定州の住民は元來定州學校組合の内情の紊亂は内鮮の別なく成行を注目してゐる傳統的のものらしく管理者の推薦なども余りかんばしくない運動があるなぞともいはれ加ふるに問題の歳出納係であつた井川與一郎が松本、齋賀、江口の三管理者につかへてゐる間に九百圓程の

公金を 横領した事實あり然も該金を松本、江口の前管理者等が負擔して損害なからしめた結果起訴猶豫となつたのをよい事として某々等と共に代々の管理者に惡事ある如く吹聽してはゞからぬ不遜行爲を世人は黙過したり又は篤志家の松本氏が井川の娘の學資を與へつゝある處からその間矢やとのつまらぬ風評が濃厚になつた事から端を發し擬々注目してゐた敏腕の村田刑事が前記吉川某が某々等の命で興業税の取立てと鐵道期成會寄附金募集に當たり少からぬ横領事實を發見しかくと報告を受けた坂本署長はこの機會は學組の紊亂を一掃せんと

大英斷 から重殺しの大搜査が開始されたのであるされば吉川某の取調べ進行につれ意外の人物が潜みおるのが確證と判明したるものゝ如くなほ横領金額數千圓にも上る事とて貧弱な組合としては如何にして彌縫策を講じつゝあるかは頗る疑問視されおるも一面においてこの大檢擧で悪弊一掃されるを喜ばれてゐる因に引合ひに出された松本氏はじめ各管理者は何れも名望家としこれに關聯ある如く傳へられるは氣の毒の至りである

私鐵の一大敵は自動車

內地では手を燒く

鐵道局林原憲貞氏談

鐵道局監督課林原監督官氏は內地における私鐵視察その他の用務を帶び年頭から內地出張中であつたが廿日歸任左の如く內地私鐵の現狀を語る

內地の鐵道は自動車との競爭で手を燒いてゐる所が非常に多い私は小田原電氣鐵道と岡山縣の井笠鐵道とを見たが兩者共

自動車の迫害 に惱まされてゐた、それで鐵道會社でも自動車屋に對抗して自動車を經營してゐるといふ有樣だ、現に小田原電鐵は元箱根、强羅間其他に自動車を經營し、井笠鐵道でも線路に併行して自動車營業をやつてゐるこれは自動車屋のため鐵道の乘客を奪はれる事を恐れた鐵道會社でも自動車を經營するものである、昨今內地でも汽車より自動車に乘ることに優越を感ずる者が多くまた一つは便利などで自動車と汽車と併行して營業すると何うしても

自動車が繁昌 する、しかし各鐵道會社共配當は相當にやつてゐる、小田原の方は八分、井笠の方は八分五厘の配當である。これは小田原の方は電氣事業の兼業をやつてゐる事にあり、井笠の方は極度に營業費を切りつめてゐる事にある樣だ井笠鐵道の如きは一日一哩の鐵道收入僅に三十圓內外であるが營業費が十八圓位だから幾分の利益を收める事が出來る、井笠では支配人で僅に百十圓の月給である、朝鮮鐵道會社などは一日一哩二十七圓餘收入があつて僅に三圓しか井笠鐵道より多くないが營業費は井笠鐵道などの比でなく多額である大いに見習ふべき事だ、內地の私設鐵道を全部通ずると七分の利益を收めてゐるが朝鮮では一分內外である。朝鮮でも今に

短距離鐵道 は內地同樣自動車の迫害を受ける事と思ふ現に朝鮮鐵道黃海線などは其の好適例である、大いに今日からこれに對抗する用意をして置かねばならぬが其れには先づ第一、井笠鐵道の樣に營業費を極度に切り詰める事に他に一つの方法は鐵道と共に兼業を行ふ事であると思ふ。

釜山府内の大賭博

【釜山特電】廿三日午前三時頃府内幸町一丁目玉家飲食店二階において大賭博開帳の由密告あり釜山署齋藤司法主任以下出動し玉家主人小原ヰ一(こ)木村增太郎(こ)カフェー丸家女將外十一名を逮捕し現金五百八十圓を押收し目下取調べ中である

平壤遊記 (四)

大伴黑主

變り者

お牧の茶屋の主人公は木綿布子を着て借金を拂つただけに性甚だ猾介である。世の中にきらひなものは氣ざな男と金持だと信じ切つて居るらしい。横柄な客が傲慢な態度でもしやうものなら、稍妻がかつて虫の居所が惡いと眉間を走り臍がまがつて來る。京城にその人ありと知られたる小林藤右衛門翁もこのおやぢさんには齒が立たなかつたといふ。大正十二年には齋藤總督がここで午餐をとつたことがあるが、『總督はどうか』と試みに主人公に聞へば『あれはもうテヘヘ、論外だあネ』と答へ額を叩いて光榮がつてゐる。

それからこんな話もある。ある年のある日、町の旅館から電話がかゝる。たゞ今これから大金持ちの何の某さんがおいでになる、粗そうのないやうにと。所でこの粗そうのないやうに、といふのが主人公のむてえ癇にさはつたものだ。何の某が十千萬兩の金持ちかも知れぬがお牧の茶屋はビタ一文厄介になつてをらぬ。粗そうがあるかないかは來て見ての上だ。粗そうがあつて御客商賣がやつて行けるものかとフン然その癇に障つたのである。やがて下の方に自動車のとまるけはひがして次いであらはれたは件の何の某である。六十以上の老翁だ。年に似合はぬ美婦を帶同して居る。その美婦がまた主人公の嘔吐を催さしめる。

『部屋があるか』

『部屋はあるが貸すのはねえ』

『さつき電話で申つけたはずだが』

『申付けたはずかあ知れねえがこつちや申し付つた覺えはねえ』

『せめて此椽端でも借りたい』

『椽端を貸していゝ位なら部屋を貸す』

『貸す部屋がないといつたぢやないか』

『そうだ、貸す部屋がない位だから貸す椽端もない』

七里餓敗、くだんの大金持の老紳士は吹きさらしの浮碧樓に鐵を布いて僅に腰をやすめ數十分のテレ臭い風流を味はつた。

お牧の茶屋のお牧さんが變り者なら其つれあひもひねり屋だ。ひねり屋のお牧の茶屋の敷地には之もひねり屋哲學の本元、曹洞宗寺がある。永明寺といふ開基千二百有余年昔は平南各寺の大本山として山内に堂塔伽藍櫛比し諸禁所もあつた程であるが原田重吉が玄武門を破つたの〻あねを燒けてしまつた しかも支那兵は永明寺の坊主が丸坊主でゐるところ日本人ソックリだからとあつて皆殺しにするといひ出したので、生死大事の瀬戸際丹田に力も入れかねて腰衣をかぶつて裏を蹴と逃げ出してからは久しく無住のまゝに狐の隱入りに任の腰賊を叩く荒れやうであつたが近年やはりこれもひねり屋の日本僧がいづこよりか流浪し來たつて再興するに至つたのだといふ。もとより規模は昔におよばない。

永明寺を横に見てつま先上りに上つて行くと牡丹臺と乙密臺の間に玄武門がある。原田重吉がこの門扉を開いたので有名な玄武門である。ふと見れば別に大したものではない、方五間とも見るべきかいふ男も鏡つて居る。朝鮮は平壤攻防大戰役の兵器なら一挺以て崩壞すべく二挺以て粉碎しうる底のものだ。それにしても原田重吉との玄武門を破つて金鵄勳章を賜はつて酒きながらバクチを打つた揚で勳章を召し上げられてしまつた

登錄商標

たんせき ぜんそく

慢性にも急性にも龍角散

風心地からたんせき、ぜんそくの氣味となれば次は肺炎、肋膜炎、肺結核等に變症し易い。この危險をピタリと止るには鎭咳祛痰呼吸器專門藥龍角散を服用して、安全にして速効ある本徹底治療を施さるゝが第一である。

龍角散は慢性のたんせき、ぜんそく、急性のたんせき、ぜんそくに適確な効果を與へ、如上の變症を未然に防ぐこと實に妙であります。

風邪 → たんせき → ぜんそく → 肺炎・肋膜炎・肺結核 (變症)

龍角散服用 → たんをきり → せきをしづめ → 咽喉の苦しみをのぞく → 精氣回復 → 本復

龍角散

特長

龍角散は此三の點より成る、故に少量にても突効著しく、且つ香味爽やかにて服み好ければ如何なる嫌ひの人、子供にも服み良く、服む度びに精跳ハッキリとして咽喉の苦しみを完全に除く。

かゝる人は必ず試みよ

◎たんにて常にゴホンゴホンと惱む人
◎ぜんそくにてゼイゼイ息切する人
◎せき頻に出でて夜中眠り兼る人
◎流行感冒より起るたんせきの人
◎たん臭氣を帶び時々血の交る人
◎音聲のかれ又咽喉のいたむ人
◎肺病にて常に力なきせき出づる人
◎音聲のかれ又咽喉のいたむ人
◎百日せき又ははしかせきの小兒
其他如何ほど頑固なる呼吸器疾患のたんせきも凡そ一二週間續けて服用さるれば其効果は速やかに顯はる。

定價表	
二日分	二十錢
三日半分	三十錢
一週分	五十錢
二週分	九十錢
五週分	二圓
八週分	三圓

本舖 東京市神田區豐島町角 藥劑師 藤井得三郎
振替口座東京九一番 電話神田一九〇二・一六〇〇番

▽全國有名藥店にあり△

仁川築港擴張の 根本方針と總督
期成會役員に對して 頗る同情ある回答

仁川築港の擴張問題につき過般總督を訪問した期成會役員本會議所議長は語る

築港の擴張には幾種の案があるがまだどの案を採用するがよいといふ根本の問題がきまつてゐないのでこれを決定して貰ふために總督を訪問したのである總督はわれ／＼の陳情を熱心に聽取された上仁川築港の最近の寫眞も見た、話も聞いたが成程あれでは困るだらう、至急に何んとかしなければならぬとは思ふが政府の公債政策が改まらぬ以上財源がないので全く手がつけられぬしかしいづれにせよ、根本の方針だけは各關係者とも相談の上一日も早く決定することにしやうといふ頗る同情ある回答を與へられた、次いでわれ／＼は仁川府民としての希望を述べ現在の築港に應急の設備を施す一方內港を浚渫せんとする計畫（四千噸の汽船を無數に收容し得）について說明したところ總督はこれにも亦大いに同感の意を表され且仁川は將來東洋に向つて發展しなければならぬ國命にあるからそのうちには現在の仁川驛も自然東の方に移轉せねばなるまいとの意見をも漏らされた

婦風會の 公娼廢止
運動と敷島遊廓の對策

仁川婦人矯風會が公娼廢止運動に着手したことは既報の如くであるが仁川キリスト敎青年會でも又議會に廢娼の請願書を提出することゝなり近く贊成者の署名を求めることに決したなほ敷島遊廓組合では婦人矯風會の蹶起以來寄り／＼對抗策を講究してゐるが近く二三名の代表者を選び婦人矯風會の闘士芝もと女史と會見し公娼存廢問題について議論をたたかはすつもりであると（仁川）

遊廓へ補助 批難の聲わく
公衆衞生のために止むを得ぬといふ府

仁川府は既報の如く敷島遊廓組合に對し府協議員の同意を得て一千圓の補助を與へることになつたが今日府民の血と汗の結晶を遊廓につぎ込むなどは狂氣の沙汰といふべく風敎上から見ても感心した話ではないといふので各方面で批難の聲が高い、右につき松田府尹は語る

遊廓に補助を與へるといふことは餘程考慮せねばならぬ問題である、しかし現在の制度が認められてゐる以上多少でもこの制度を善き狀態に導くことが必要だと思ふ、聞くところによると敷島遊廓では營業の不振から衞生施設に充分の手が延ばせず困り切つてゐるといふことであるがこれは公衆衞生上まことに寒心に堪へないことであるから府はこの施設を改善せしむるため十五年度に限り特に一千圓を補助することにしたのである、遊廓側に金がなくて當然なさねばならぬ設備が出來ないとすれば府から補助でもしてやらせる外に仕方があるまいと思ふ

府尹のいふところにも一理あるやうだが、なほ一般府民はせつかく補助金を交附してもこれが府の希望通り果して衞生施設に投ぜられるかどうかは疑問であり結局は樓主の懷をこやす位が落ちだらうから補助金の使途については府は嚴重に監視する必要があらうといつてゐる

面事務所新築

平澤面事務所は追年手狹しき感じの爲め改築を感じ先年來これが新築を計畫中であつたがいよ／＼新築に決しすでに大部分の寄附金も纏まり、本年解氷と共に起工の運びになるであらう同建物は總坪數四十五坪の二階建で階上を公會堂に階下を事務室にあて總工費約一萬圓の豫定である（平澤）

事實有りの儘を 披瀝して欲しい
課稅標準調査について 遠山仁川財務主任語る

仁川府廳では廿一日から學校組合費戸別割および營業稅等の課稅標準調査に着手したが右につき遠山財務主任は語る

本調査が完全に行はれゝばそれだけ賦課の公平を期し得る譯でそれ從つてこの事務は稅務中主要なるものであるが一面この調査が完全に行はれると否とは一に府民一般の自覺に待たなければならない、府民にたてもこの點を充分理解せられて、眞面目に事實有りの儘を披瀝して貰ひたい、調査員の見聞した事實は絕對祕密を守り他に漏洩することはないのであるから安心して調査員の質問に答へて欲しいものである（仁川）

暗から暗へ
葬られた時間勵行申合せ案

◇……せつかくの名案が惜しくも不評の塊りか何んぞのやうに日の目を拜むひまもなく空しく暗から暗へ葬られたといふ一條

◇……廿二日の仁川府協議員懇談會に提出された『時間勵行申合せ』といふのが卽ちそれである、そも／＼この案は府協議諸君の希望に基づいて府が立案したもので內容は今更說明するまでもない、協議員に對して相當の制裁があることもまたよつてくだんの如しである

◇……今頃こんな申合せをすることが果して好いことか惡いことかは知らぬが、何しろ協議員自らがその必要を感じ、そして協議員自らが提案した問題であるから定めし『異議なし／＼』といふことになつて卽決實行といふ段取りになるだらうと思つたらこれはしたり！

◇……この案、一たび懇談會の議題となるや、自分達が發案者であることはケロリと忘れて、何も自分で自分を縛る繩をなふ必要はないぢやないかといふ反對意見續出遂にこの、案は『當分保留』といふ名目の下に暗から暗へ葬られてしまつた。

◇……反對意見は成る程尤もであるが、前回の會合では時間勵行の申し合せが必要だといふので府に頼んで案まで作つて貰ひながら今度はその必要がないといふ、君子の豹變もこゝに至つては至れり盡せりだ

◇……しかし何んといふつてもこんな申合せの必要がないとは結構なこと、この上は反對者のいはゆる自覺心に訴へて其にも時間勵行を忘れぬことだ。

全員起立のうちに 遥拜式豫算可決
廿二日の仁川府協議會 場所は寺町小學校

御大典遥拜式豫算を審議する仁川府協議會は廿二日午後二時四十分定刻より四十分遲れて開會、松田府尹議長席につき御大典遥拜式費追加豫算八百圓を十五年度豫算に追加計上したし、愼重審議を望むと述べ案の內容を說明するや吳谷議員より

御大典遥拜式を擧行するのは國民として當然のことであり誰しも異議はないはずであるから讀會省略、滿場一致で可決したい

との提議あり、『異議なし／＼』の聲滿場に湧き全員起立のうちに可決確定、それより遥拜式の時間および場所の問題で一花咲かせたが結局場所は寺町小學校、時間は追つて取きめることに決定開會後わづか十分で閉會、引續き懇談會に移つた

「欠損」つきの 公設市場案可決
意外に紛糾した 仁川府議懇談會

仁川府では廿二日府協議會終了後府協議員の懇談會を開催、公設市場設置問題その他二三の案件について協議した、公設市場の計畫は現在の魚菜市場が市場規則に抵觸するのでこれに代るべきものが必要であるといふところから府協議員の大多數の意見に基づいて立案されたものだけに無論大した異論なく通過するだらうと豫測されてゐたが、さていよ／＼蓋を開けて見るとこの豫想は美事に裏切られて議論百出、議場は徒らに紛糾に紛糾を重ねるといふ始末であつたこの日主として問題としたものは

後藤、美濃谷、河野、臼井、村田、力武、増田、金相圖の諸議員であるが、このうち最初から公設市場設置に贊成したのは村田君一人、後藤君は公設市場の必要はないと思ふが府の理事者がやりたいといふ意見ならわれわれもその積りで考慮するといひ、その他は全部反對を表明したのである、殊に臼井、増田、金の三議員は最も強硬な反對論者でいづれも口を極めて公設市場不用論を高調し

現在の魚菜市場が市場規則に抵觸するならこれを抵觸せぬ範圍に縮小すればよい、營業者が若しこれに應じない場合は道の方針通り閉鎖を命ずべしである

と主張して一歩も讓らぬ、その他の二三議員からも反對論が出たが多くは枝葉末節について論ずるばかりで少しも根本の問題に觸れずおまけに小ぜり合ひ、押問答などの尊嚴的場面も幾たびとなく展開され議場は近來にない紛糾ぶりである、この論戰は三四時間ぶつ續けに行はれ全く何時はつべしとも思はれなかつたが懇談後採決に入りまづ府當局市場設置の可否を起立に問ふたところ最初反對を表明した議員中府理事者の應答により中途から贊成したものも現れ結局

可とするもの　十名
否とするもの　九名

卽ち十對九で公設市場反對論は否決され次いで府が提出した四案の中いづれの案を可とするやについて採決したところ

第一、二、三案を可とするもの無し第四案を可とするもの十一名

といふ結果を示した、これでさしもに紛糾した公設市場計畫も第四案を採用することになつて一まづ解決した譯であるが、この案は

現在の魚菜市場を現在の儘借入れこれに多少の修補を加へ單に名義を公設市場とするもので創設費としては僅に一千三百圓を要するのみであるからこの點は他のどの案よりも有利であるが一ケ年の收入見込約一千九百餘圓なるに對し借家料および經營費として三千五百餘圓を要し差引毎年一千六百餘圓の缺損になるのである

いづれ府の新豫算にはこの第四案による經費が計上されるであらうがたとひ小額にもせよ、いやしくも缺損を生ずるやうな愚劣な案を選んで府民に無意義な負擔を強ひるなどは言語道斷といふべく、この意味において遠からず開催さるべき豫算會議は一層紛糾するだらうと思はれる、懇談會は午後七時散會した

各醫科大學御用品
乳兒完全哺育料
大印 滋養糖
牛乳、煉乳、粉乳等を用ひて乳兒を哺育せらるゝ場合は各醫科大學等にて行はるゝ如く大印滋養糖によつて其成分を補足調節し此「滋養乳」を以て哺育せらるゝ時は乳兒期に冒され易き胃腸障碍、榮養不良等に陷るの虞なく乳兒の榮養著しく充實し强健なる發育を爲し成長後にたける體力腦力にも多大の好影響を及すべし。
○說明書進呈
○各地藥店、食料品店に販賣
○近頃にせものあり、大印を御指名の上御買求め願ひます
販賣元 和光堂大阪支店 大阪市東區南久太郎町二丁目
14:10

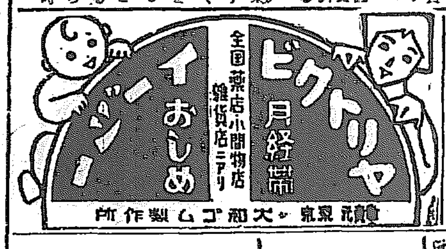

高野義製作所 京城本町一丁目

一組 金拾圓也
モスリン 出切 一尺僅か五錢 安い。賣れる。儲かる。
關東商工社

宮崎法律事務所 京城府黄金町三ノ三三四 電話本局九五五番

男の生殖器 學醫博士八大家實驗證明 一回五分間！ 發育 强精 効驗的に神秘 顯著 專賣特許 眞空水治療法
包莖は 無血無痛切らずに自分で秘密に立派に成形となる。
なりズンく强大に 弱小ならしめ
◎リン病は本所獨特の療法で根治せよ。
特許◎眞空水治療器 ◎包莖安全自療器
非賣品◎無代進呈 圖入說明書
東京 新療法研究所

本場宇治 玉露園の茶
風味と香味 とともに 宇治の妙味
特約店 福壽園

內科 眼科 小兒科 本田病院 院長 本田建毅 京城黄金町三丁目永樂町通り 入院隨意
京城肛門病痔疾療院

內科 胃腸病 石川醫院 京城明治町二丁目公設市場前 電話本局一三九〇 三五五九〇番

一般脚氣及乳兒脚氣に
オリザニン
ヴィタミンBの始祖 本邦學界の標準品
帝國學士院賞及帝國發明協會恩賜記念賞及大賞受領
適應症 (1) 一般脚氣及乳兒脚氣…… (2) 人工榮養兒殊に煉乳又は穀粉哺育兒の榮養障碍諸症 (3) 乳兒の吐乳乃至所謂人乳中毒症…… (4) 腸チフス其他重病經過中に來る脚氣樣症狀並に榮養障碍及其浮腫症狀……（實驗報告集あり進呈す）
本社 東京室町 三共株式會社 出張所 大阪、臺北、奉天

◎入學の嬉さは何に例へんやうもない◎あの試驗前に頭痛のした時◎帽子印のボンヤリした時
ノーシン
私の一ぷくがなかつたなら私は勉强を休まねばならずかく嬉しさは見れなかつたであらうとは去年入學の
太郎
君の話である◎ノーシンは醫學博士森田資孝先生推獎の偉効にて今や各藥店に有用され

嚴冬
風邪一つ知らない元氣
宜べ赤玉あればこそ……
赤玉ポートワイン
美味 滋養 葡萄酒
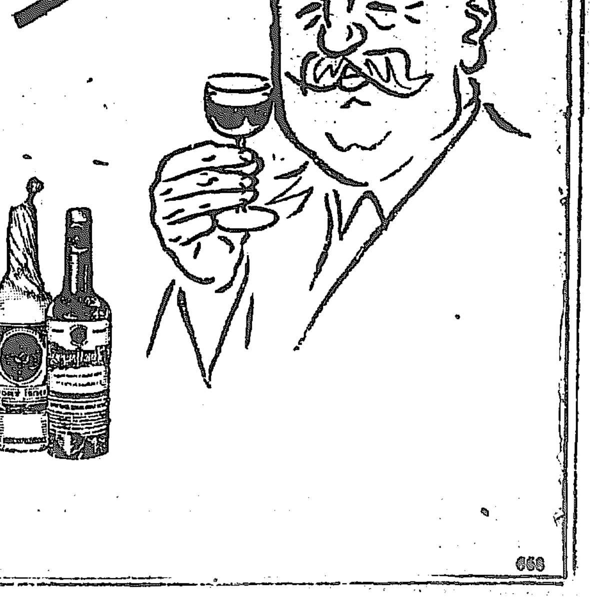
658

皮膚 泌尿 性病科 醫學博士 渡邊 京城 黄金町二丁目 電話本局八九四番

高級京染 まらぎ屋

株式會社 大澤商會京城支店 京城本町壹丁目

鷄の理想的飼料 東洋畜產興業株式會社
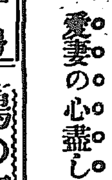

身の丈 五尺五寸二分
歯の色黑しの手がゝりも
使つたスモカでちよんのまに
からまで白くならうとは
お釋迦さまでも……クヘヘヘ
タバコのみの 歯磨スモカ

定價 十五錢 發賣店ニアリ
京城本町二丁目七二 北鮮スモカ總元賣捌所
78

平北水產會總會

旅費に窮してゆする

南面青年團

〔illegible〕二月上旬來釜したが旅費に窮した〔illegible〕して與手を逃走せることも判明〔illegible〕貪欲自由五分に潛伏中の山口縣佐〔illegible〕處から本町三丁目山田惣四郞氏外〔illegible〕係の者に對しても融通金を齎らし〔illegible〕守

大田同好者多年の熱望であつた〔illegible〕壯なる體力を增進し〔illegible〕己體調の機能を養ふため或る時は〔illegible〕を以て近く具體案の出來を〔illegible〕るのであるが〔illegible〕本年度事業〔illegible〕昨年十月の〔illegible〕如し（釜山）

紙上放送

○廿日朝鮮郵船の釜山丸が浦鹽から雄基を經て淸津に入港したが同船は甲板上厚さ一寸に結氷し船の舷側から、マストのつな具等すべて氷雪で覆はれまるで北極から來たやうな姿をして淸津港民を驚かした

○昨年中平南道の傳染病は腸チブス五九六名ヂフテリヤ九五名、赤痢六七名。パラチブス十三名、發疹一名發疹チブス一名コレラ二名の九百六十九名

○來たる二月七八日大正天皇御大喪に全鮮道評議員よりは勅奏官代表石神亨氏內地側代表道評議員山野瀧三同鮮人側道評議員徐俊玄氏參列することに決定

○平南平原郡漢川面池仙里林某某の妻〔illegible〕（この夫殺し未遂犯人は懲役二年で服役三年）

○慶北道醴泉、義城、淸道、慶山の各郡より生産する柿は近頃京阪地方にもその品質を認められて來たので今回道農會で農家副業としてこれを奬勵するため苗木配布を各郡農會へ通牒

○廿二日午後九時四十分淸州北町廿七番地木田商方より出火全燒し隣家の飯田源治郞および張某方を半燒し同十時半鎭火し

○平北江界地方一帶に昨冬から發生した猩紅熱は一時衰弱らしく流行したがこの程漸次終熄に近づいた

○咸北府中里村先一帶に有明鰯正榮丸は葛麻岬附近の淺瀨に乘上げたので救助に向つた警備船が乘組員三名を救助した

○咸北東海岸のにしん漁は本年一月二日十同（一同二千尾）を初めとし同十三日七百同、十九日六百同と毎日大漁つゞきで一同七十錢で取引されてゐる同地方は目下活氣を呈してきた（寫眞は浦項の鰊の山）

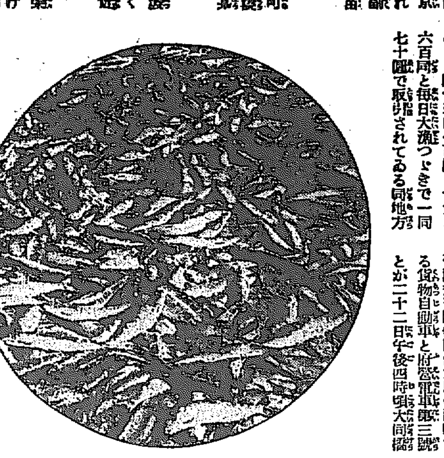

○平壤飛行隊伊藤作太郞の運轉する貨物自動車と府營電車第三號とが二十二日午後四時頃大同橋上で衝突双方大破した

○大田憲兵分隊では劍道寒稽古納會を廿二日午後一時半から武德館で開催、左の成績で五時終了盛なる酒宴を催し六時散會したが須々木消防組頭は酒、我社は銀メタルを寄贈した
▲一等後藤君（本社メタル）▲二等山口君▲三等李濟胡君

○平壤警察署と平壤消防組では年末に際し火災並に盜難豫防のため二十一日から每夜交代で嚴重警戒

○廿二日午後五時卅分慶北迎日郡浦項洞二六三番地釜山旅館事務室成七方温突から失火し大事に至らず消しとめた原因は温突の不始末

○〔illegible〕風俗會平壤支部では本部よりの命令によつて又々公娼廢止運動を初めた

○在鄕軍人安東聯合分會は廿三日午前十時から安東公會堂において御大喪廿八日御下賜になつた勅諭捧讀式を擧行新義州分會では廿二日午後三時から守備隊において行つた

○猩紅熱十五名、腸チブス三名、パラチブス一名これが二十二日現在の咸興傳染病患者數

○鎭南浦佛敎和敬會鎭南浦府および鎭南浦佛敎〔illegible〕會所では二十五日午後二時龍井町高野山で大正天皇の追悼法要を奉修

○取締すきな咸興警察署は最近日本全國の普遍的な習慣の興行物の宣傳ビラ配布先たる湯屋床屋に配布する『ビラ下』までに禁令を出した（咸興）

○忠州盈德線二等道路改修工事請負は廿二日慶北道で入札の結果大邱府東門町山根吉太郞氏に八萬二千八百九十圓で落札、竣工期は本年十月二日。」

○咸北輸城川は廿日採氷に着手

○御大喪儀に外國居留民は一地方から一名の參列者を許可されるとの來電に安東地方委員會では廿六日臨時委員會を開き代表者選定協議をする

○沙里院代田人等は道殿法院出張所長、警察署長を顧問に推薦し向上會なるものを組織して法の研究、智識の交換をなす事に決議した

○開催中の咸南初等教員講習會および咸興警察署咸南警察部聯合武道寒稽古は何れも廿二日終了

○仁川青年倶樂部では廿三日午後七時から宮町仲出屋樓上で例會

○全北道の御大喪儀參列代表者は左の如く決定發表した
高等官代表
全北道參與官　金　寬　國
民間內地人代表（金堤）道評議會員　橋　本　央
朝鮮人代表
中樞院參議　朴　基　順

○黃海道瑞興、金川、平山三郡聯合冬季講習會は十五日より三日間瑞興公立普通學校で科目理科、心理八時間（講師京城師範學校扶氏）および圖畫音樂七時間（講師京城女高普北古賀禮輔氏）開催、受講者は七十一名

○廿二日午前十一時咸興商業校附設女子蠶業講習所において同所第一回卒業式を行ふ卒業生は廿四名

○全羅北道知事は勅奏任官を代表し御大喪儀參列の爲め二月上旬上京のはず

○二十日から公州郡の面長會議が公州郡廳で開かれ課事改良低資に關する件その他二十五件に渡る指示事項を打合せ夜は面長一同を郡守が招待して懇談を交へた

○咸興東坪里村崔貞花(二二)は十六の時第一の夫と世帶を持つてから九年間に六人の夫をかへたが最近七回目の結婚式を濟ました。」

○安東第一小學校では四月一日の新學期から高等科生に對し實業教育を課す

○廿三日午後平壤署で『俺には憎い夫があつてお前の樣なゐなかくさい夫との同棲は眞平だ』と大喧嘩でたんかをきつてゐた女は平南龍岡郡陽谷面德相里金粟伊(二二)といふ不屆き者

○御大葬儀に咸北道からの參列者は左の兩氏に決定した
▲咸北道評議員興梁利▲同中谷竹三郞

○安東下川端町東支那人家屋から二十三日午前三時頃發火三棟三戶を燒いて四時頃鎭火損害一千五百圓

○元山商業會議所は廿五日十時より同所樓上にて役員會を開き會議は新年度豫算の審議をなすはず

○安東領事から鄭州總領事に榮轉した西澤義徵氏の爲に安東地方事務所長太田雅夫地方委員會議長大津健藏商業會議所副會頭式村茂の三氏は記念品贈呈募集中の處金額一千五百餘圓に達したので廿三日大津氏が發起人を代表して持參した西澤氏は此金中から四百圓を安東慈善團同仁會に寄附を申出でた

南鮮地方

馬山淸酒の聲價 當業者の努力に俟つ
總督府技師淸水武紀氏談

仁川、大邱、釜山等の各地酒造狀況を視察し十八日馬山に來り十九二十の兩日馬山各酒造家につき實地の指導をなし二十一日は第三回品評會および新淸酒の持寄り唎酒會を開催したのであるが本年馬山の淸酒醸造見込み高は八千四百石で昨年に比し約一千石の增石である、かくの如き增石數の著しいのは馬山のみで、釜山もその增加率は馬山におよばない、本年は一月上中旬にわたり恰もモト仕込みの最盛期において氣溫の高昇が甚だしく一般に早湧きの傾向があつたので或は新淸酒の品質に異狀を呈しはしまいかとは當業者もわれわれ技術者も非常に心配した處であつたが、實地について視察して見るとこれは全く杞憂に過ぎなかつた譯である、元來馬山の淸酒は一般に甘口として知られ、一部の專門家には今少しカラ口でありたいと要望するものもある樣であるが、われわれの見る處としては甘口のまゝで益々品質の向上をはかればよいと思ふ、馬山淸酒の品質の改善されたのは數年前よりの事であるが、著しくその聲價を高めたのは大正十一年酒造試驗所を馬山に開催してからの事であるが、その後技術は年々進步向上の跡は著しく一兩年前よりは殆どその聲價は全鮮に認められる事となつたが、まだ內地の先進釀造地に比しては到底今日の比ではない、殊に鹿島郡の如きは原料米の精選に注意を拂ひ玄米の精白度の如きも內地五割減といふ風に犠牲を拂つてをり、その淸酒も灘淸酒の醸を凌駕するものは少くないがなほかつ灘の淸酒の聲價におよばざるもの遠きゆゑんのものは歷史的關係が然らしむる處であるから、馬山の淸酒をしてより以上聲價を高からしめんと欲するならば益々品位の高上に努力すると同時に販路擴張その他の點に一段の奮鬪と努力を要す要するに馬山の淸酒は兩三年の後には年產額一萬石を突破するに至るであらう、此傾向を以て推移すれば恐らく全鮮第一の淸酒の產地となるであらう（馬山）

晉州の水利組合 安達課長に設立方陳情

河東郡岳陽水利組合の起工式に參列の途次二十日晉州府內旅館に投宿した安達本府土地改良課長に對し晉州有志代表として淸水、北川、勝田、杉、金讚永氏外數名は、晉州面長、泉直淸面長等と共に晉州龍興淸灘面水利組合設立に關する陳情をなしたが安達課長は二十二日河東よりの歸途同地の觀察をなすはずにて陳情委員一同は安達課長の觀察にして明快なる答辯と態度に滿足して引下つたが安達氏は大體左の如く語つた（晉州）
十二年計畫で三十五萬町步の水田を作らなければならない本府の產米增殖計畫に關しては、他の人は如何か知らぬが〔illegible〕んで府としてはやらなくてはならない事柄であるが、水利組合の設置には經濟上の採算と技術上の問題が伴はなければならない、今回慶南地方を視察して、朝鮮の水利組合の折角の施設が、河川の水害の爲めに非常なる損害を受けて居る事實を目擊して、水利組合の設立には河川の防水施設を完全にしなければならない事を痛感した次第である、而し水利組合自體が河川の施設方面を負擔されるべきであるが場合が多いから、國費を以て此方面を施設されるべきであるが〔illegible〕で行ふ時には採算が取れない場合が多い、土木事業として行はれない時には水利組合の補助額の增額をしてでもやつて見たいと考へて居る而し乍ら補助額の增額は大體計畫に影響するものであるから此點十分の調査を爲した上で次回に會見する時に技術的にみるとも確實な答へを申上げる考へ

釜山府の下水工事 工費三百萬圓の大計畫

釜山の驛道路と共に府內下水設備は頗る不完全を極め殆どこれが大改修は焦眉の急に迫られて居るが過般府內有力者が府尹を訪問し道路改修の陳情をした際市內道路の改修は下水工事と相まつて等閑視し得ぬ現狀にあるを以て明年度豫算案の完成をまつて後根本的に刷新の意のある、處を當局ではしばしばであるが、自分としては諸君の誠意に對しては誠意を以て答酬する考へである事を諒察して貰ひたい〈說明し道路修繕は甚だしき箇處を除きて應急的修繕に止めまづ下水工事に要する工事費を概括的に見積つて約三百萬圓見當として根本的工事を行ひ近代都市設備を斷行する意圖を洩したが工費の巨額なるは勿論施工範圍も頗る廣汎なるため研究調査する必要があるので昭和二年度よりこの調査機關を設け調費も三千圓を投して出來うべくんば三年度より着手したき希望を有する模樣なり、しかしてこの三百萬圓の財源は國庫と地方費よりの充當を期待するものゝ如くなるが或は府債によるか未だ確定せず更にこの下水大工事と相まつて道路の大改修をも併せて斷行する肚なりと（釜山）

湖南地方

忠淸南道評議會 歲入出二百十萬圓 前年より六十三萬圓增加

忠淸南道第九回道評議會は豫報の通り廿三日午前十時道評議會室にて開會出席議員十九名（五名缺席）で知事は開會を宣し施政要旨を朗讀していはく
茲に昭和二年の劈頭各位と會し道政に關し意見を交換するを欣ぶ、さりながら今や諒闇に閉されて哀愁に堪へず只管大正天皇の御遺德を偲び奉るのみ而も今上陛下には文武叡聖の天資を以て大統を承けさせられ昭和維新の鴻圖を布かせ給はんとす洵に萬感禁し難き者あり吾等國民は此の最も意義深き昭和二年を迎ふるに當り謹みて先帝陛下の御遺德を追懷し奉ると共に皇運の彌榮を祈り奉る次第なり次に開會に當り述べんとする所は新年度歲入出豫算案にして之が編成に付ては既往の實績道勢の趨勢道民の福利を基調とし最も公正適切を期せり歲入出總計二百十萬一千四百二十四圓にして前年度より六十三萬六千餘圓の增加であるが與の增加は十四萬九千餘圓で藏山では經常部の自然膨脹を阻み緊縮方針を執つたが地方開發上緊要なるものには適切を期して居る其主なるものとしては道路改善に資する土木管區の制定產米では土地改良基本調查金肥料檢查費水產調查試驗費其他である實くは各位其趣旨を諒とされ愼重審議以て協贊あらん事を
と述べ着席すれば常松議員の動議により一同起立御弔詞の意を表しそれより武井內務部長豫算の內容に付き約一時間說明し午前十一時四十分第一日を終つたが一日を休み廿四日午前十時から引續き開會提案說明の第一讀會に入る（公州）

五山面に簡易驛 實行委員を選び設置運動に着手

全北益山郡五山面は裡里に接續し、いはゆる益山平野中にありて戶數二千百七戶一萬千十四人內地人百五十一戶六百十八人を包含しその中樞たる五山里には不二興業會社全北農場、東拓裡里支店駐在所、頁田農場等あり、最近產米改良組合農組合等も設けられ着々發展を遂げつゝあるも位置裡里を去る二マイル、臨陂驛より三マイルの地點にあるを以て同面產出の八萬石餘の米穀、二十萬叺の叺〔illegible〕

校長住宅問題で 淸州學組の紛糾 折角建てた家を否決して葬る

淸州公立小學校長住宅は狹隘であり粗末であり誠に氣の毒であるとは市民一般の聲であつたが豫算の關係で新築の運びに至らなかつたが現管理者北原彥次郞氏は昨年七月廿八日組合會を開催して敷地百坪三百圓建物二十坪千七百圓合計二千圓の追加豫算案を提出した處が同情しつゝある折柄とて異議なく可決々定した然るに敷地については三三選定して見たが結局現住宅地を使用するのが上策であるとしてこれが購入は中止する事となし從つて購入費の三百圓は剩餘を生ずる事となり管理者は校長服部富校長の要望を容れてこれを建物費に增額を思ひ組合議員の內諾會を開催した處が半數以上の出席があつて兎も角要求通りの設計變更となつて購入その他七坪餘を增加する事となり、設計一切を終了したので十二月二十日入札に附した處が最低千九百八十四圓で落札し本年三月三十一日竣工の豫定を以て工事に着手した、然るに管理者は豫算變更の決議なきを慮ひ本月十八日組合會を開催して附議した處一旦可決決定したる組合會に附議せずして勝手に變更し入札に附し工事に着手したるは法規違反でありわれわれ決議權を無視するも甚だしいとして內議に參加せざる議員より議論百出しては內議に參加した議員までもわれくヽとても贊成を與へたるにあらずして單に管理者の意見を聽取したまでなりといひ出し遂に否決するに至つたのであるが困つたのは入札に附した建物で管理者は既に落札通りの價格を以て讓り渡す事となつて表面は無事落着したが一悶着は免れない所は主任石浦氏、同郡々長金仁燮氏い形勢にあるらしい（淸州）

西鮮地方

安東領事館は九月頃竣工か 議會の形勢で今の處未知數
岡田新任安東領事談

新任安東領事岡田兼一氏は既報の如く廿二日朝着任し西澤前領事から一切の事務引つぎをなした、氏は模範的な苦勞人だといふが一見公平然たる風采とゆつたり落ついた態度は外交官として持つて來いの好タイプでいはゆる不言實行そのものゝ如く感ぜられて頼もしい。氏が就任前は營口には一年の在勤で滿洲領事館中の最大といはれる安東領事館に榮轉した事は異數にその手腕家なるを認められて確にその閲歷たるは爭はれぬ訪問の記者に語る
私は歐洲の數ヶ國に六年間勤務して來た者で支那勤務は僅かに營口に於ける一年間である、だから支那に對する豫備知識も尠なく、本當の白紙で着任した譯である、然し今回計らずも極要地たる安東在勤を命ぜられたから此後は大いに意見も聽きはし共にすゝんで行く決心である。私の前任前領事館の燒失から住宅を失ひ來る早々市中の借家を物色したが恰好な家屋が見當らぬので當地官舍の一軒を借りて結ひ付け取あへず住宅を兼ね留守する心組だ、再築問題で岡島大藏省理事官と打合せをしたが今の處外に宜い方法もなく當分これで我慢せざるを得まい一方再築案も議會が解散なしで順調に進めば九月頃は立派に竣成と云ふ段取りだが今の處未知數だ。家族は妻が分娩直後で同伴出來なかつたが來月中には伴ひ寄せる積りである（安東縣）

開城に又火事

廿一日午後十時又々開城府大門外近白木廣都家の裏手北本町三十九番地から出火したが折柄の强風にかゝはらず、消防組の努力によつて僅か數軒を燒失したのみで、十一時過ぎ鎭火したが原因損害は取調べ中（開城）

全北道議戰 金堤の顏ぶれ

全北道評議會員の改選期が近づくにつれ各地共候補者の顏觸れが判然して來るやうだが金堤郡の立候補者の顏觸れは先づ現議員金淇禎氏を初め安承極、崔洙、趙鎔璜河、丁宇三、林得淵の諸氏で競爭激烈を極むる模樣である（全州）

大田の遙拜式

大田では廿一日午後一時から大喪遙拜式執行方について官長會議を開催したが式は二月七日夜小學校において執行する事に決し諸準備に着手したが式場には數十所に大篝火を焚き神饌、幣帛は祭壇に白張提灯など新調する事とし殊に神壇は高さ五尺のものをすでに內地に注文した式は短時間に終了の豫定で神饌の撤供はなく玉串料拜も神官並に主體者のみと決定した（大田）

朝鮮で初めて 上空の觀測 六千四百米突まで觀測 成績は案外よい

平壤測候所に地震觀測計を据つけるべく士數まで作つて用意してあつたにも拘らず二年度において豫算を削減されその代り全鮮各測候所中未だかつてない上層觀測機を据えつける事となり經緯儀その他の機械總てゝのひすでに實施してゐる、成績は案外良好で從來地上觀測では風速二十米を越た事はない平壤地方の風速は二十米を限度とされてゐたがこの觀測によつて、今まで試驗的にやつてゐるもののみですでに三十五米といふのがあつた。松田平壤測候所長の話によるとこの上層觀測は一人ではどうすることも出來ず必ず二人以上を要するから新年度より一名の專任技術者を增員して貰ふ事になつてゐる經費といつても僅く僅かです氣球は現在瓦斯十グラム入りと二十グラム入りを使用してゐるが十グラム入は三千四五百米突位廿グラム入は六千四百米突までの上層位風速の觀測が出來ます

金融組合新設 理事異動す

【海州】黃海道鳳山郡沙里院および延安郡安邑中であつた松禾郡水橋および延白郡天台に新設すべき金融組合は一月二十日付で設立の許可されたので同日付を以て左記の通り理事の異動が行はれる
背石頭金融組合理事　吳世源
本職を免じ水橋金融組合理事を命ず
理事見習ひ　蘇哲洙
背石頭金融組合理事を命ず
德隅金融組合理事　金光弘
本職を免じ天台金融組合理事を命ず
理事見習　西野勉
德隅金融組合理事を命ず

平北道議戰 李氏起つ 混戰狀態に陷つた龍川

過般の〔illegible〕龍川府〔illegible〕に擁高〔illegible〕を〔illegible〕した辯護士李鳳麵氏が今回龍川郡から道評議員として出馬すべく入り立候補を宣言したので同郡の政界は異狀の活氣を呈してゐる即ち同郡から官選一名民選一名だが官選は現役から永淵義の稱ある吉田勝一氏に決定し居るもの、如くされば民選で爭ふ人々に現議員黃鎭祺氏ありそれに張基植、金成鎭氏等有力者がすでに競爭をといのへて着々運動中の今日とて今新義州からこの顏ぶれが飛込んで來たのは確に大混戰は免れぬものと觀測される（龍岩浦）

北鮮地方

一瀉千里に 原案全部可決す
◇…江原道評議會

既報―二十、二十一日の江原道評議會は十九日における分科委員會に付議した議案に對する委員長の報告ありよつて原案全部を一瀉千里的に可決し二十一日は提示第一號より第六號まで何等の異議も無しに可決し午後より意見書の披露があり提出者の說明と共に大體採決した內に意見書は左の如し（春川）
一、華川楊口線三等道路を二等道路に編入せられたき件可決
二、屠畜費徵收方法改正方の件否決
三、楊平驪州線三等道路を二等道路に昇級せしめられたき件可決
四、新延江鐵橋を國庫を以つて架設せられたき件可決
五、金化平康線二等道路改修の件可決
六、三陟郡近德公立普通學校々舍增築費年延長の件可決
七、蔚珍郡平海面厚浦里港灣修築の件可決
八、既定方針に基き原州に道立醫院を設立せられたき件可決
九、小農民保護に關する件可決
十、藥業技手設置の件可決
十一、蠶業奬勵に關する件可決
十二、公普校を設置せられたき件可決
十三、私設墓地に關する件可決
十四、建物取締規則は地方情勢を斟酌し施行せられたき件可決
十五、理想的自作農模範村設置の件可決
十六、授產金庫を優良農村に設立せられたき件可決
十七、河川整理事業に補助せられたき件可決
十八、經濟價值ある等外道路を有等道路に昇格の件可決
十九、自作農家の保護奬勵を圖られたき件可決
二十、小作慣行を改善せられたき件可決
二十一、平昌邑前川の整理に關する件可決
二十二、鐵原貧民救濟方策に關する件可決
二十三、各郡廳所在地公普校に高等科二年制を設置せられたき件可決
二十四、平昌鐵嶺路を二等道路に編入せられたき件可決
二十五、新設學校希望の件可決

鰊買出査證官 元山に駐在

露領浦鹽附近地方から運搬される鰊はいはゆる浦鹽鰊と稱して鮮內に輸入される事も年々增加の趨勢にあつて同鰊の運搬期に入ると朝鮮東海岸から每年多數の買出船が露地方に渡航し鰊の買出しをなしてゐたがこれ迄買出鰊の旅券檢査につき種々な手續き上少からぬ不便をなやまされてゐたがソビエット聯邦では近くグレゴリーヤグリン氏を鰊査證官として元山に駐在せしむる由であるから同買出船に取つては非常な便利となつた譯である（元山）

地方人事

▲藤平泰一氏（安東商銀副會頭）廿三日大連へ
▲谷平北道知事　岡田領事出迎へのため廿二日安東往復
▲朴咸北知事　御大喪參列のため卅日發東上關釜對岸、北陸、京都方面視察の豫定
▲高見大尉　永興要塞司令部を代表し御大喪參列の爲め來月二日出發東上の筈
▲佐田小次郞氏　元山在鄕軍人分會代表として御大葬に參列の爲め不日出發東上の筈

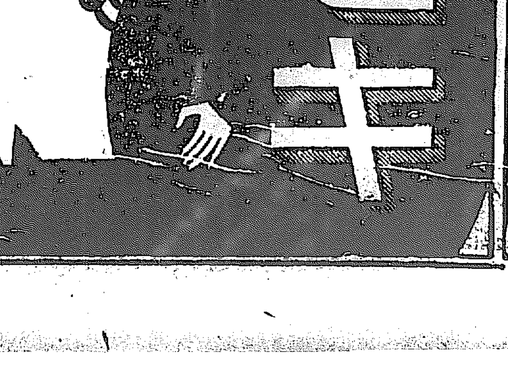

一　近頃 氣管枝加答兒 喘息 百日咳 肺結核 感冒等の呼吸器病のセキとタンに惱む人が非常に多くなりました
二　これらの苦惱は純學理に立脚して新しい使命を以て生れ出た参天セキ薬によつて苦もなく救ふ事が出來るのであります
三　参天セキ薬は如何に頑固なセキにも確信を以て推奬し得る家庭新薬でありまして現在醫界の賞用盛んなる鎭咳祛痰新薬サンロイドとその藥成を同じくするものであります
四　サンロイドは我社研究部が須貝醫學博士指導の下に創見し、阪訪、大野、青山の三醫學博士を始め多數臨床醫家の實驗推奬を得たものでありますから之と同一集成の参天セキ薬は家庭治療藥として最も進步したものであります
五　臨床醫學界に於ける權威ある多數大家の臨床實驗報告書及び說明書を無料進呈致します

特長　参天セキ薬が、モルヒネ、コデイン等の麻醉劑または吐根セネガの如きサポニン劑と異り全く副作用無く而も一劑にて能く鎭咳と祛痰の兩目的を達する事は本劑創見の要點であります

参天セキ薬
十回分五十錢、廿四回分壹圓、前金送料各二錢
各地の信用ある藥店にあり

参天セキ薬の薬効に就て
醫學博士小田俊三先生近著東京博文館發行『呼吸器病の豫防と手當』の中で、よく効いて而も一等安全な鎭咳祛痰藥であると賞讃されてゐます

大阪市北濱二丁目　参天堂株式會社　振替口座大阪三六六番

茶谷みよし氏筆……事務室に掲げ入りたる手毬哉

るゝ室に掲げ入りたる手まり哉　みよし

見込捜査と科學捜査の一致（上）

小林蕉郎

近年、犯罪數の增加は驚くべき世界的の傾向であつて、有名な犯罪國たるイタリー、北米をはじめとして、我國の現狀を顧みるも、最近の統計の示すところは一ヶ年約五十六萬一千件以上に達するのである。この犯罪によつて失はれる一ヶ年のおびたゞしき財寶と、そのために國庫より支出される警察費獄費裁判費その他を加へるならば、實に驚駭すべき巨額の經費がむなしく消ゆるのは勿論。

なほこれ等の統計には表現し得ない、實際のいはゆる現實的犯罪の害毒が、如何に社會と人心に深甚なる脅威と打撃とを與へつゝあるかに至つては、遙に想像以上で、識にわれ等の判斷に關するものがあるのである。◇

國家機關がその全力を傾けて、犯罪の撲滅乃至減少を豫期して、刑法の完備と更に一般刑事政策の發展にいかほど努力して見ても、國民大衆がこれに共鳴し、誠心誠意を以て、これが共同戰線に立たなければ、到底その實現は期待しうるものではない、即ち一般輿論の喚起と、犯罪の社會的原因を除去するに努めるは申すにおよばず、なほ社會自體が一歩進んで、犯罪防止の政策に力を傾くすべきは、われ等社會大衆の連帶責任でなければならぬ。◇

文明と犯罪が、恰も同じ速度を以て進むといふことは、誠に悲しむべき現代の皮肉であるが。

巨惡一世を震駭せしめた、日本の『ピス健』などは、もうアメリカではそろ〳〵流行遅れになりかけて、これに取つて代りつゝあるのが、恐ろしい例の機關銃！だそうだ。

一ヶ年に兇漢の凶刃に落命した者が一萬二千余人、犯罪の爲に同じく一ヶ年間に失ふ財寶は、實に三十五億弗を超える。さすがは犯罪文明國だけはある。

さて、ひるがへつてわれ〳〵の先祖の時代には、古事記や祝詞ののりとを讀んで見ても分るやうに詐欺や强盗は勿論のこと、金融財産上の犯罪などといふものは一つも見當らなかつた。

清淨潔白なわれ〳〵の祖先は、他人のものがほしいといふやうなそんなさみしい心根は毫末もなかつた。といひたいが、實は、その當時の社會の狀態が、さういふものを必要としなかつた程それほどゆたかなそして平和な樂園であつたものだらう。◇

時代と土地によつて、犯罪の色彩をことにするのはいふまでもないが、殺人强盗などが一種の英雄的行爲として、一代民衆の祕讃の的であつた原始時代から今日まで文明人と野蠻人との間にも大した相異があるが、なほ、現に國家的殺人掠奪行爲が、勇敢なる國家への忠誠を表徴するにしても。

犯罪が時代を離れ、土地を離れた絶對的の批判を求めることは困難であるが。◇

されば、現代の犯罪に對するわれ等の注意は果して如何なる內容と態度を持つことが最も合理的であり、かつ妥當とすべきであらうかといふことだ。◇

犯罪とは何？刑罰法規に觸犯せられたる有責違法の行爲といふことであるが、ある行爲の結果が、ある法益を侵害したる事實を見てその違法たることを是認するは敢て疑ひのないところであるが、では、その行爲か、果して犯人の自らの自由に知了し、かつ任意に欲求したものかどうか。即ち行爲の原因が犯人一個の自由意志から出立したものであるか。または無意識の內にあるひは必然的に自己以外の何者かの力によつて、無理に强制されたものかどうか。といふことに至つては輕々しく斷定しうるものではない。◇

いひかへると、いはゆる犯罪の客觀要件としての違法行爲たる犯罪事實は頗る明瞭であつても、その犯罪構成の主觀要件たる責任能力の條件と內容の如何といふことは、中々六づかしい問題だと思はれる。◇

何故なれば、多くの場合において、犯人の行爲は本人の自由意志に出づるといふよりも、殆ど何者かに强制された幾多の原因が相錯綜し相關聯して、むしろ往々にして一時的の無意識狀態の內に實行せられ、反覆せらるゝものが多いからである。

殊に、常習的犯人の如きに至つては、恐らく犯罪行爲の誘惑に對する、自由意志が全く麻痺してゐるものが大部分であらう。

であるから。われ等は犯罪行爲を目して、醫師や藥劑師の故障を直すやうな簡單な筋合にはまゐらぬ。かゝる微妙複雜なる生物たる人間性に對して、更に一だん徹底なる研究と解剖を要するのは言をまたない。

讀書界 一般に堅い物が歡迎される

文部省では最近昨大正十五年度における、上野帝國圖書館の閲覧圖書の統計によつて、その人員について詳細なる發表をなしたが、その結果によれば和漢圖書二六、一四〇に對し洋書が二、九八三の割合で、この洋書の閲覧が增加したる事は最近のいちじるしい現象である。しかして今これを部門別に觀察すると、最も多く讀まるゝものは文學書および語學書で九、八八四に上り、これにつぐものは醫術、工學、藏業、兵事に關するもので、その比率は六、五六六を示してゐる。その他地理、歷史、哲學、教育、宗教等の書册も可なりに讀まれてゐる、しかしながらこれ等にありては毎年殆と其數が一致し、單なる流行によつてその增減を見ること少く、努ひ最も堅い讀みものとなつてゐるかゞゆゑにこれを全體的に考察すれば、語學とか地歷とか、前述とかいふ如き堅實なる讀み物が歡迎せられると共に、從來の如き娛樂とか、趣味とかを趁ふ傾向が薄れ、國民にその知識の向上を計り、或は實生活の上に直接に關係ある實業的職業的方面の圖書が喜ばれて來たといふことに歸着し、こゝにも新時代の人心の傾向が明瞭に察知せられる

次回文苑課題

俳句　氷　一人五句　高濱虚子先生選

締切　二月五日

注意　用紙は半紙に限る。二つ折片面に五句、並記住所雅號姓名明記のこと、宛名は京城日報文苑係

水原句會（蝸牛洞報）

寒菊に締切つてある座敷哉　雨田
寒菊や薄日を受けて庭の隅　突堂
凋れし花壇の端に冬の菊　栗水
板塀に凭れかゝりし冬の菊　有座
火桶抱くや憚児の目に　蝸牛洞

新幕聖楠會（白鷺城報）

納込の鍛冶に日がこもる　兜城
福壽草や齡の尚き寮い朝　一山
福壽草や眞晝の日射し暖かく　白水
鍬入るゝ土のゆるみの春近き　堤水
若水にうす降る雪晴で居り　一山
春近き日影濕りの庭ありと　兜城
若水や星空高く凍てし風　江日子
春近く鑿屋照る陽の軟かに　美村
春近き軒の雪の汚れ居る　燕芳
春近き山が霞行く背戸歩き　香仙
氷柱の雫春待つ光落しけり　時風
福壽草臉しく朝の日を抱く　七峰
若水や井戸にこめたる燈　須源山
わだつみの幕なして　夢醒
若水に里深くあり鶏の宵と　鴨水
暁鶏く音の爽けき井戸開く　興城
井開きや香の闇に浮く　白鷺城

京日短歌

尾上柴舟選

音樂……（完）……

秀逸　京城　寺田光春
深き夜をさやけき土間の月明り窺うちにつゝ口笛を吹く

秀逸　京城　西村秋芳子
賑はしきこの國人の樂隊の調べしみじみ聞けばかなしき

秀逸　全州　石井美津猪
ステーヂに立てる姿にはろかなれど聞え來る聲耳に大しも

三等　京城櫻井町一ノ一三六　栗田口秋水
相逢へば三味を爪彈きお互ひに泣き濕らすわざをおぼへそめけり

二等　大邱三笠町　神太竹子
歌ひ終へし躁のほのかに消えて行く夕べの野邊は淋しきろかも

一等　開城　石本八枝子
ハモニカを吹きつゝ通る人のあり月はあかるく道てらすらし

學藝界

◇俳誌カリタコ　創刊號は二月初旬發行の豫定。第二號課題は詠十句（拐蘆選）雜詠五句（鐵蘆選）雜文章（三猿郎選）會報一人五句並記、締切二月五日。投稿は木浦府竹洞一八四朴魯植宛のこと。

◇日本水彩畫會　東京上野公園東京府美術館で二月九日まで開催

◇文藝街道　休刊中のところ二月より復活刊行。

◇金堤みどり會　同人十餘名、新しい句境の開拓に精進してゐる

◇近松秋江氏（創作家）十九日熱海より東京に歸つた。月末更に同地へ。

◇吉松悠々子（俳人）木長氏と同伴入城滯在中。

◇渡中白骨氏（同）風邪にて臥床中のところ全快

新らしい出版物

魔都……（小說）宇野浩二著

著者の自傳的小說とみても間違ひあるまいが同じ自傳小說戀愛合戰よりか尙ほ數段の興味と纏つた小說的面白さが聞つてゐる。その鍛致手法も亦現代の新聞小說の新方面を開拓したものであらうし、その新味は必ずや銀座通りを活歩するモガ諸嬢から拍手喝采されたであらうことを想像される。たゞ最初のはしがきは蛇足であり終結やゝ蛇尾の感があるとはいへ近來新聞小說界出色のものたるに異論はない（二圓五十錢東京日本橋區數寄町春秋社發行）

◇文章倶樂部（新年特輯文學と社會號）明治大正文學の社會的考察（木村毅）江戶に現れた社會思想（高須芳次郎）や社會文學者としての近松と西鶴、現代五大社會文學者評傳や小說、隨筆その他（三十錢東京牛込矢來町新潮社）

◇金がかたき（二月）金がかたきの事實談、現金と戀の話、貧乏のどん底に落ちた時の感想など血と涙の跡。小說講談その他文藝欄も可なりな賑やかさである（三十錢東京麴町區內幸町金倫社）

◇金の星（二月）暗闇城（小島政二郎）鬼界ヶ島（大木雄三）その他の童話、お嬢さんの馬車（野口雨情）ほか數篇の童謠や兒童の作品など、そして口繪も挿繪も氣がいてゐてうれしい（四十錢東京本鄉區駒込町其社）

◇亞細亞詩脈（二ノ一）評論、詩、散文、評詩、雜記等を掲ぐ、半島唯一の時の雜誌……二十錢京城新橋洞亞細亞詩脈協會▲社會科學（三ノ二）畠村問題研究新年特輯號……一圓三十錢東京芝區愛宕下改造社▲朝鮮時論（一月）時評、隨筆想華、詩及創作等五十錢京城平洞其社▲自然淨土（二ノ一）江部鴨村氏が主筆…二十錢東京神田區宮本町其社▲プロ作家協會月報（一ノ一）非賣品京城太平通二丁目六〇藪入社▲朝鮮農會報（一月）三十五錢京城黃金町二丁目朝鮮農會▲南鮮土木建築協會々報（一月）非賣品釜山岸本町其協會▲東亞法政新聞（一月五日）二十錢京城貞洞其社▲法輪（二ノ一）非賣品釜山西町一丁目大晴地府會▲諺文新人間（新年號）二十錢京城慶雲洞其社▲專賣局事業概要（非賣品）朝鮮總督府專賣局發行▲一切群蒙光照（一月）二錢東京淺草區玉姫町倉島方イラ藝術社

無代進呈（カタロク）（美術印刷見本）
初めて發見された……三色輪轉自働謄寫機!!!
日本政府專賣特許……（最新式回轉謄寫版）
▽地方特約販賣の御相談に應ず但現品御覽の方にして信用ある人
一號機（半紙四切判）正價金十四圓
二號機（美濃半切版）正價金二十五圓
三號機（半紙全面版）正價金三十五圓
四號機（美濃全面版）正價金三十八圓
▽運賃、荷造費實費申受く
總發賣元 丸善輪轉謄寫機商會 東京・神田・駿河臺

ヴィタミンA
病弱の十年より健康の一日

痛快なる男女護身の秘傳公開!!!
誰にもスグ出來る=驚くべき大秘術=十五六の小娘でも大の男を自由自在
武道極意 護身術秘傳
定價金貳圓八十錢
發行所 喜文堂書房

賜台覽
近時社會生活の不安は暴力團惡漢の跋扈……

今スグ試みよ
儲かる椎茸
不景氣知らずの副業
白山商會

收益多大の好職業
大募集
益々有望な仕事
金子出版部

座て讀める本臺 Kまブックスタンド
カタログ送呈
ホシノ商店
特約店募集

會員募集
書道研究
特色＝添削を最も親切にし
特點＝大家肉筆を贈呈す
鵜堂流書道通信教授
楷、行、草、假名、其他
社團法人 斯華會

大川吸入器
冬!! かぜ引、せきには是非

小男も大男となる
無料
野村商會

男女防毒ゴム サック
本邦最優良品
生藥堂

人世不幸なる どもり を專門治療せよ
東京吃音藥院

月遲れ 雜誌 八割引內外 無代進呈

リン病新藥 トリート
各地藥店に販賣す
優秀なる淋病內服藥
本舗 大阪市 高橋盛大堂本店

お徳用
◎ミツワ石鹸の優秀な品質については平生親しくお味ひを願つて居りますが、茲に更めて御注意を願ひたいのが其永保の點です。
◎ミツワ石鹸は普通の煉石鹸に比べて其二倍乃至三倍も使ひでがありますから、お用ひ較べに成ると、其お徳用さには今更ながら驚かれます。
一年に積りましたならそれこそ大變な相違です。
不斷の品質向上の爲、日夜科學的研究に沒頭しつゝある主なる技術家諸氏
理學博士 小平勘氏
藥學士 河村正國氏
工學士 三澤次郎氏
工學士 野中正夫氏
用つて皮膚の荒れない
ミツワ石鹸
▼お知らせ 從來の此の『寶函入』德用の外に今度『寶函入』廿錢煉製ミツワ石鹸を賣出しました。値段は廿錢です。共に御愛用を願ふ
本舗 東京・丸見屋商店

峠上から自動車墜落 即死一名、重傷者四名
重傷者一名は廿四日死亡 南新自動車の奇禍

【光州特電】廿三日午後一時頃光州郡南新自動車部所有『全南一七二號』が乘客五名をのせて同郡より光州に向け疾走し猫峠にさしかゝつた時前方より光州發の同會社自動車が疾走し來たり避ける暇なく衝突を行ひ危く衝突は免れたが何分道路狹く急勾配地點とて、そのため前記『全南一七二號』の自動車輪が路面よりはづれ、これを路面に向けなほさんとしたが自動車の重味に乘じて車體は見る〳〵乘客をのせたまゝ映畫に見る如く大激動を成して數丈の崖から木端微塵りに墜落顚覆し車體は粉微塵に粉碎され乘客中より即死一名重傷三名輕傷一名を出し運轉手も負うたが現場は見る目も慘憺たるものがあつた

今治銀行取付けさる

【今治電報】愛媛縣今治に本店を有する今治商業銀行は二十四日より三日間休業の旨發表した、同行は資本金二百五十萬圓、積立金二百萬圓、預金一千三百萬圓を有し縣下財界の覇を握つてゐるが貸出一千六百萬圓に上り回收不能のものありてこれが取付にあつた原因である

期待が外れて最高が八十圓
府有地の競賣結果に 府尹以下の微苦笑

大馬峴のために市內目拔きの場所である京城長谷川町が片側町となつてゐるので、先に府は大馬峴を所有者三井合名會社から買收し同峴を京城府立圖書館に

模樣替

えをなす事とし長谷川町に面した處を奧行き七間に切り開いてこれを平均卅五坪の商店の建築に適する土地としたがこの府有地十一筆を廿四日公賣に附した、落札されゝばこゝが立派な商店街區となり兩側町の賑かさを呈する事になるので、府でもこの公賣に大きな期待をかけてゐたが、午後一時公賣場の府會議室に集まつた人は十八人だけ、かへつて公賣係員の數が多くさて入札となつて一筆づつ入れて開票したが開票結果は十五人の

入札が

あつただけで最高は八十圓、あとは六十圓、五十五圓などといふ安値ばかりで結果如何と見てゐた馬野府尹や長尾內務課長は微苦笑をもらす一坪まづ三百圓か安くも二百五十圓にはとの胸算用は見事にはずれて、豫定價額に達せぬとの理由で落札者なしで公賣は暫く延期して期日を決定して更に公賣する事になつた何しろ大事な貨物の事故、貨物に花を飾れの古諺をとつてこんどは一般の

希望を

入れて石階に沿つて道路を開設させ、又十一筆の中に三本の路線も新設しこれが完成後に再公賣とでる肚である

積雪甚しく惱める京元線
交通は全く杜絕し 回復の見込立たず

【元山電報】當地は稀有なほど積雪甚だしく京元線列車は漸く運轉をなしつゝあるが、新北青、端川間、吉州咸鏡間の定期自動車は積雪のため運轉不可能となり今後四五日は回復の見込立たず間斷なくラッセル車を運轉除雪に努めてゐる、二十四日朝、二本松は九尺三寸陽川八尺八寸、田口六尺九寸に達した

北陸の吹雪依然强し

【長野電報】廿二日來北陸、信越上毛各地を襲ふた吹雪は廿四日も依然猛威をたくましふし廿四日朝七時直江津線柏原驛構內で貨客混合列車の機關車脫線し上、下線共不通となつた、當地鐵道沿線は

悲しき挽歌
誄歌の練習 樂師十三名が 每日々々に余念なし

【東京電報】御大喪の際轜車の進御と共に奏する莊嚴な誄樂と斂葬儀および御陵所において奏する畏くも神々しき誄歌を奏すべき宮內省樂部の安倍樂長以下十三名の樂師は每日宮內省に午前十時から練習に余念がないが同樂は轜車の御前にニブ色服に冠帽の樂師が六名づゝ二列に並びその後に樂長が衣冠に騎馬で供奉するので樂を奏しながら步調の練習をしてゐる然してこの誄歌は日本武尊が東國征討に出でさせられた御歸途伊勢の能褒野に崩御遊ばせられた時后たち王子たち集り給ひて悲み嘆かせられた御歌で悲愁の極に滿ちたものであるがその後歷代の大喪儀に誄歌としてお用ひになる習はしとなつたものである

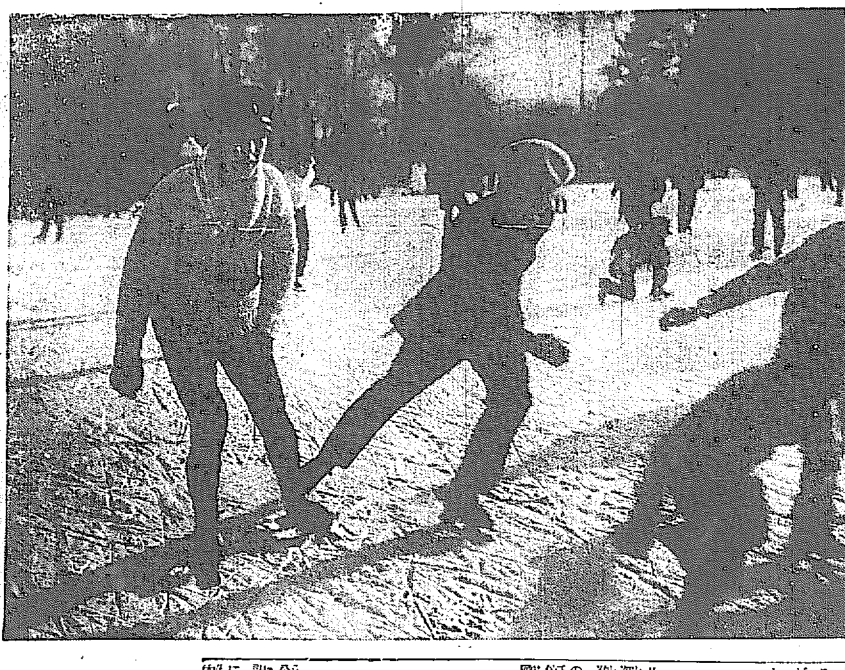

舊歲末を控え各地に强盜頻出
京畿道は郡部に出る

各道警察當局では年末年始の特別警戒を延長して舊歲末の警戒取締を嚴にしてゐるが例年の通りいはゆる物騷な强盜シーズンに入つた昨今各地に强盜事件頻出し京畿道警察部では他道よりの手配により日々十數件の手配通牒を發してゐるといふ有樣である京畿道には未だ加平、平澤地方に發生しただけだが當局は極力警戒に努めてゐる

橋梁の上で列車を止む

廿三日午後五時十分頃京釜線永同深川間の橋梁上を旅客第五列車が進行中朝鮮人男一名が通行してゐるのを發見し列車は橋梁上に三分間停車の上犯人を連行深川驛長をして警官に引渡した。

某外國婦人ら三名、召喚さる
原判事出張して 鍾路署で祕密調べ

公州地方法院江景支廳岡判事は書記一名を從へ二十四日朝入城と共に鍾路署階上一室にとぢこもり府內某方面より元國一銀行東大門支店長その他某外國婦人等三名を召喚してゐるが事件の內容は極祕に附せられゐるも民事に關する重大事件らしい模樣である

賑はへるスケート場

漢江も昌慶苑もさては五龍水道橋下流の京城のスケートも京城には相應のスケートはあるがこん度本町二丁目京城驛前にまた安全なスケート場が完成した、明るいアーク燈やストーブのとゝのつた休憩所や茶菓の用意までして第一回は朝の八時から正午まで第二回は正午から四時まで第三回午後六時から同十時まで大人十錢小人五錢で晝夜開場するといふからさぞスケーターを喜ばすことだらう（寫眞は昌慶苑）

麗人はよし

ヤンキーにもてる白衣の婦人允喜さん
描き出されたウ氏の肖像 畫をめぐる近頃の佳話 李基世氏の妹さん

故ウイルソン大統領の肖像をめぐる佳話—一九二四年世界偉人に列せられるウドロー、ウイルソン氏が逝いて、彼の名を追慕するだにアメリカ政治の神を聯想させるのである、いまは世界の誰もが彼の死を悼まぬものはないが、ニューヨーク在住の白衣の朝鮮婦人が鮮かな刺繡でウイルソン大統領の

肖像を

描き出して佳話をつくつたといふ話が傳はつてゐる、右朝鮮婦人は京城北本町五五八番地李完植氏の第四女李允喜さんといひ當年とつて廿七歲の麗人である、允喜さんは府內鍾路三丁目朝鮮基督敎會の李基世氏を兄に持ち京城竹添町、聖明學院を出ると間もなく、ニューヨークで化粧品店を營んでゐる安武満氏と結婚し、九年前夫君の後を追ふてニューヨークに赴き、夫君の商賣を補助しながら、異鄕にわびしい

生活を

送つてゐる朝鮮婦人のために家政學校に學び朝鮮婦人となつて、その傍ら多分に趣味を惠まれた刺繡にいそしむまた美しい心の持ち主である、故ウイルソン氏とはその生前夫君安氏と親交の仲でしげ〳〵往來もあり、故人の德を慕ふてせめてもの偉人の肖像を後世に殘したいと、一念魂を打ち込んで針を運んだのである、その糸には人間愛のこもつた允喜さんの血が流れてゐたことであらう、ウイルソン氏の肖像は朝夜となく筆を運びしてから一年あまり、麗しく出來上がつたが

星條旗

ゆるぐ美しい輪郭の中に、一文字にかたくしまつた口元、鋭いひとみ、この肖像に接すれば故人と語るが如きウイルソン氏の肖像が髣髴に躍いてゐる、允喜さんが刺繡で描き出したこの肖像は白堊館の一室、歷代の大統領の肖像の中央に飾ることゝなつたが、允喜さんの努力は報ひられて、最近アメリカの各新聞は筆を揃へて『不朽な藝術品を生んだ朝鮮婦人の刺繡家』と允喜さんの作品を激賞してゐる、朝鮮婦人の手先の

器用な

ことはこれまで外國人の口にしば〳〵のせられることであるが、これで立派な手腕に認められた朝鮮婦人があつ

ニューヨークで刺繡の肖像をあげたのである（寫眞は最近の允喜さんとウイルソン氏の肖像、其の前に立てるは允喜さん）

それは意外だ 嬉しさうに 李基世氏語る

允喜さんの吉報をもたらしてその兄李基世氏を訪へば『允喜は京城にゐた時分から何時も手仕事に氣を付けてゐました一ヶ月程前に手紙を受けましたがそんなことは少しも書いてゐませんでした、來年の春頃朝鮮に歸ることになつてゐますがたゞ朝鮮に歸つて朝鮮婦人のために社會的に盡くすには助産婦が最も急務だといつて産婆學校にゐたのです、早速本人に手紙を出し、京城の親元にも知らせますが父や母がこの話を聞いたらどんなによろこぶか知れません』と一家中喜色が溢れてゐる

西大門のボヤ

廿四日午後十時頃府內西大門二の二二ロシヤパン製造業田中吉次方より出火消防隊の出動により直に消しとめたが原因はパン製造中火を焚きすぎた爲煙突より屋根に燃え移つたので損害は見積れぬほど少い

判官の追究鋭し
島德事件の公判開廷

【大阪電報】多年天下の疑問を集めてゐた大阪株式取引所理事長島德藏氏の取引所法違反同支配人荒井九兵衛および小島省三兩氏の僞證および證據湮滅に關する事件は廿四日大阪地方裁判所で大西裁判長係遠藤檢事立會で開廷、（辯護）直彥、白根、片岡、田中、吉田、五辯護士列席で開廷されて辯護士の申請で島氏の事實審理は廿五日に延期し小島、荒井兩氏の訊問を開始した僞證の點について鋭き追究にかぶとを脫ぎ何れも主人をかばふ意味で被告人山三郎が仲買店を經營するに當たり島に、出資を賴んだので上取株三千七百株を渡すことゝしその手數料廿六圓を着服した事を自白した

應接室

總督府醫院の入院手續

投稿は住所姓名明記の事

問 總督府醫院の入院手續きが面倒なため往生します、入院といふ樣な場合は患者なりその一家にとつては相當不幸な場合ですから精神上の苦痛に惱んでゐる際入院手續きが面倒なためマゴつかねばならぬと全く泣きたくなります、田舍から總督府醫院の名醫に診察を求めるためわざ〳〵出城した樣な者には特に以上の樣な感を深くします、最も簡單に出來る入院手續きをお示し下さい（田舍出の病人）

答 一應外來に來てそれから入院なさる方は外來受付と外來醫局にお話ねなさるとどんな御用でも喜んでお敎へ、また紹介しても上げます重病患者等で直接入院なさる方は庶務課にお出下さると庶務課で萬事御世話申し上げる事になつてゐます、入院の手續きは保證人と保證金の用紙がありますからそれに記込んで認印を捺して出されればよろしい、それにも不分明の點があれば庶務課なり、看護婦案內所にお話ねなされば懇切にお知らせ致します、入院には保證人と保證金とを要し保證金は一等六十圓、乙等三十圓、丙等二十圓です、田舍などからお出でになつて保證人のない場合は便宜保證金を幾額か預つて保證人にかへてゐます、更に角御來院になつて御分りにならぬ事があつたら何でも庶務課、外來受付、看護婦案內所で遠慮なくお話ね下さい、一人で運ばれる事が一番近道です（總督府醫院庶務課長吉田事務官）

値上案の撤回で「一息ついた各家庭」
公債の發行は成るべく早い時日に實行する

授業料値上案を撤回した京城學校組合ではその歲入の缺陷を補償し整理する公債の發行による利益にまつ事に府理事者の方針が確定した事は既報の如くであるが、公債の發行には準備その他に數ヶ月を要するので、それまで

豫算の不成立は

できぬので、廿五日開會の組合本會議には府より授業料値上げを撤回したる豫算の修正案を提出するがこの修正案においては、授業料値上げをみ込んだる歲入の『使用料および手數料』の增收を除して、これを歲入の他の款目に繰入れて歲入出をまとめこれにて本會議の通過をはかつた上、なるべく早い時日において公債を發行し、豫算執行に遺憾のない樣にする事になり、この點について

學校組合議員の

諒解を求める府の腹であるが、授業料の値上げがお流れで各家庭は一息ついてゐる

大相撲 千秋樂

【東京電報】千秋樂勝負左の如し

勝		負
劒ヶ岳	つり出し	琴ヶ浦
泉洋	より倒し	婿渕川
星甲	より倒し	陸錦
寶川	よりきり	與砂石
池田川	つき落し	常陸島
綾鬼	より倒し	荒熊
常陸嶽	おくり出し	阿久津川
朝響	より倒し	留ヶ峰
東關	より倒し	朝光
柏山	下手投げ	錦洋
外ヶ濱	吊り出し	錦城山
玉錦	より倒し	三杉磯
一の濱	より切り	綾錦
清瀬川	つき落し	與鶴
出羽ヶ嶽	小手投げ	清水川
若葉山	押し切り	山錦
小野川	はたき込み	桂川
大の里	おしきり	吉野山
常陸岩	より倒し	能代潟
常の花	おしきり	大蛇山
宮城山	おし倒し	若常陸

打出し六時五分

アナウンス

△政府支那の關稅を振る國民政府の『青天白日旗』とは如何なる旗ですか？といふ質問を支那領事館に持ちこんで行くと『どんな旗だかさつぱり判りません』との答へ△カフエー料理屋飲食店の三つは好況時代の持越品として不況にもかゝはらずどん〳〵ふえる一方だつたがあまりふえるので本町署管內では飲食店營業許可に制限を附し之以上はもう絕對に許さぬと踏ん張つた所カフエーの方から御免かうもりますと投出して來る狀態

大相撲春場所星取表

○（勝）●（負）や（休）×（分）

東方	西方
[illegible]	[illegible]

京日案內

見習 看護婦 十六歲より二十歲迄（一午前中）二十歲迄 本人來談 電話光二九 島田醫院

貸家 本町附近貸家…

裁縫 確實なる保證人二名を要す 京城旭町一ノ八 野澤裁縫實習所

社員 外務社員招聘 京城永樂町 大正生命

公債 各府公債買受申談 京城府古市町 江州屋本店

恩給 年金扶助料 江州屋本店

恩給 恩給證書擔保 京城府…

恩給 京城府…

恩給 年金恩給…

地方 地方代理店…

古本 高價買入御相談 本町三丁目 文光堂

甘栗 京城驛前 池田商會

縄叺 各地生産品各種販賣 京城府古市町 京城縄叺商會

讓店 白米精米機の設備ある市內有望の場所 譲る 古市町

毛皮 島田毛皮工場 京城太平通二丁目

毛糸 丈夫で温かく毛糸手編の見本は御一覽を 京城本町二丁目 ちゝぶや毛糸部

ほね つぎ うちみ くじき

美容 佛蘭西式カザリン美容院

助手 十六七才名急募 京城明治町

女中 入用 京城大和町二丁目

女給 數名至急入用 旭町一丁目ノ二 カフエー

求ム 京城…

相鴨 第一小笠原…

海軍省御指定

羽田ベルト

東京市本所區向島 羽田工業社本社

東京・大阪・門司・名古屋・札幌・大連・京城

上品で便利な 英文卓上カレンダー

一個三圓 △本社用度係に御申込まるればスグ御屆けします（電話光四〇〇番）

子宮病血の道さリウマチスに 神仙湯

外科 皮膚科 瀬戸醫院 瀬戸潔

京城旭町二丁目八番地 電話本局二四九八番

三坪百羽 年收千圓 養鷄講義

本會獨創の最新式養鷄法 …大日本家禽協會

生徒募集

京都女子高等專門學校

○國文科百名、家政科九十名、英文科四十名 ○高等女學校卒業者 ○入學願書受付一月二十日ヨリ二月十日迄

○京都高等女學校

○京都裁縫女學校

京都市東山七條

肺患全治御禮

…

吳市清水通り三丁目二八ノ三 大野保一（二十九歲）

…同行株主總會…出席株主六三四人株數一〇四九〇三株で和田頭取議長席につき營業概況の

第一案第四十一期營業報告貸借對照表損益計算書承認の件

本店勘定 利益金 … 各支店勘定 … 計 一、九一、二五五

法定積立金 一〇、〇〇〇 配當平均積立金 二六、〇〇〇 配當金年七分 一三七、九三六

第二案 …に關する件異議一任に決定

血眼で行方搜査

…となつたが同署では先に鍾路署に…おいて保險をうけはれこれを强盜…形の犯罪に用ひた疑惑もあるので

なんとも申譯なし

…へたのち六時頃歸宅せんとしてはじめて紛失したことが發見さ…

夢に狂ふ(1)

吉井勇作

十年前(一)

『何だ、スリか』

『うゝん、まだ肩あげのある娘の子だが大え阿魔だな』

『ありやア何でも有名な不良少女だつて話ですよ』

『さうですかね、しかしいゝ顔立をしてゐるぢやアありませんか。ありやア今にきつと素晴らしい美人になりますぜ』

『さうなりやアいよく以て末恐ろしい譯だ』

『つまり毒婦の雛ですかな』

こんなことをいひ合つてゐる人達に取圍まれても、涙一しづくこぼしもせずに、まだやつと十四五位にしかならない一人の小娘は、年に似合はない不敵な顔つきで、ひげづらの巡査に腕をつかまれながら、ぐいぐい人ごみの中をひつ張られてゆく。四月のはじめのどんよりと夢見るやうにくもつた春らしい日で、上野、飛鳥山、小金井の櫻に東京中の人がみんな踊り狂つてゐるかと思はれる時節だつたから、こゝはそれには少し縁遠い四谷通りだつたけれども、それでも往來の人達の中には、花見歸りらしい假装姿も交つてゐた。

『おい、馬鹿に好い娘ぢやアねえか』

『とても鄰の守や富士見町邊りには、あんな好い玉はゐねえぜ』

『綺麗だ。ちよつと見たところ、とても萬引なんぞやりさうには見えねえがなア』

『可愛さうに……』ひよつとすると何かの間違ひかも知れねえぜ』

さう噂をされてゐる通りこの娘の顔には、たゞそれだけでもうみんなの同情を惹くだけの美しさがあつた。濃い眉、澄んだ目、可愛らしい口元――それにこんな山の手には今時珍しい下町風の桃割れに結つた髪が、細面の色のくつきりと拔けるほど白い顔によく似合つて、幾十の眼瞼を一身に受けても、びくともしないで落ち着いて居るだけに、一層その美しさが引立つて見えた。身装もそんなに貧しい家の娘ではないと見えて、唐桟縞のかゝつた荒い縞の銘仙の着物に、同じやうな柄の絵羽織を重ねて、かういふ年頃の娘の不斷着としては、兎に角さまで見すぼらしくはなかつた。

そこはもう四谷通りも、鹽町の停留場に近いところだつたが、とある電燈を眩しいほど華やかに飾つた、ちよつとこゝらにしては小綺麗な化粧品屋の前まで來ると、娘は急に立ちどまつたまゝ動かなくなつた。

『おい、どうしたんだ』

ひげ面の巡査は急に娘に立ちどまられたので、少し前にのめりさうな形になりながらも、一層腕をつかんだ手に力を入れて、

『さあ、早くあるかないか』

が、娘はどうしてももうそこから一歩も動かうとはせずに、ぢつと取圍んでゐる群衆の肩越しに、化粧品屋の店の奥の方をにらんでゐた。彼女はそこの店でかなり高價な香水のびんを盗らうとしたところを番頭に見付けられて、直にその場は逃げ出したのだけれども、ものゝ二丁と逃げて行かないうちにこの髭面の巡査に捕へられたのだつた。

『さあ、早くあるかないか』

巡査はもう一度力強く、娘の腕をぐいとひいた。

寫眞は天紅 材料は村上 本町一丁目

下關 海峽 川長

紙上病院

産後の月經

【問】九月の初旬二度目のお産を致しました、産後廿日ばかりして下り物が止まつたと思ひましたら四五日すぎてまた、いつもの月經位の出血がありましたので中將湯など服用致しましたらすつかり止まりました。それから三十日をすぎましてまた少量のねばり氣あるうす色の下り物があります、身體には何等異状はありませんか初産の時は一ヶ年も月經がありませんでしたので月經とも思はれません心配致しております御教へ下さいませ(南山町心配女)

答=産後不規則な出血があるのはよくある例ですやはり専門醫の治療を受けた方がいゝです素人療治としては止血劑を求めて服用して御覧なさい藥は麥角劑がいゝです(産婦人科二宮博士)

月經不順

【問】二十五歳の妻です、二十一歳の時女子を分娩致しましたその後も月經は順調でしたが昨年の夏三ヶ月位月經が止まつてゐましたが海水浴をして冷えた爲か血の塊が下りその後は月經異狀でない月が多く本年四月から七月まで月經がなく七月から少し淋しいものが十日以上もありました、婦人科醫へ見て頂きましたが實質炎との事で一ヶ月ばかり通ひましたが未だ月經が順調にありませんこのまゝ放つて置いて妊娠するでせうか(元山ミサオ)

答=月經が順調にある樣になるまで、治療をしないと現在のまゝでは妊娠はむつかしいかと思はれます(産婦人科二宮博士)

子供が産れぬ

【問】廿三歳の女、不感症の上に痛みを覺えます、また分泌物があります、過度の運動などの際、腹部に痛みを感じます。結婚後四ヶ年になりますが子供も生まれず悲觀してゐます。如何なる病氣でせうか家庭療法を詳しくお示し下さい(悲觀女)

答=交接の際疼痛のあるのは必ずしも膣腔に原因がある譯ではありません平時下腹部に疼痛のある所を以て見ると喇叭管卵巣或はその周圍に炎症でもあるのではないでしやうか成るだけ早く専門醫に診察をして貰つて適當な治療を施す必要があります。(産婦人科二宮博士)

讀者らん

▲現在府内ウタヒを教へる先生は(うたひ好生)▲流儀は觀世寶生、喜多。觀世は藤堂、寶生は嘉岩、喜多は典雅、師匠は觀世南山町二丁目中川、藤野尻、永樂町羽山、梅若、櫻井町柴田、寶生旭町二丁目岡中、喜多明治町興、龍山鐵道官舍渡部の各氏、流儀の選擇は各自の好みによる(係)▲十六歳より廿歳までの内地人少女にて上女中に來て下さる方なきや(藤井)▲陸軍官舍の鈴木樣、十八歳の女で御座いますが御使ひ下さいますか(古市町M子)▲鐵道官舍にて單田義任[illegible]所を(京城北原)▲養鷄をするに最も良伴侶となるべき鷄種(愛鷄生)▲市内に石油コンロの修理をする家は(コンロ)▲長谷川町生につぐほんとに眞面目なる考へに基づく小說希望なれば一應面會したし光化門五五一番へ(同情生)▲年齡五十四歳にて相當の婦人老年の男子の同樣者を(藤田)

圍碁新局(三)

先番 五段 杉原愛之助 / 二段 明〇辰子

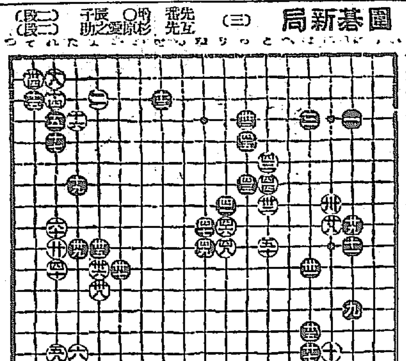

四十一 り八 / 四十二 ち五 / 四十三 ぬ十 / 四十四 た十八 / 四十五 九十六
四十六 と六 / 四十七 り九 / 四十八 と十 / 四十九 よ十八 / 五十 れ十五
五十一 ち七 / 五十二 ぬ九 / 五十三 れ十七 / 五十四 そ十八 / 五十五 そ十七
五十六 と七 / 五十七 り十 / 五十八 た十六 / 五十九 そ十六 / 六十 れ九

對局者の感想

黑白く 四一の手で(へノ九)にのぞき白(へノ八)の時(ほノ七)に打もてから行くのでした。四一と(ほらし)にかけられて困りました(四二)の手はどうかつものですか打ち方に困りました。五九は大きい所なのですけれど(かノ四)にかけて形勢をはつくる方が好かつたやうです、そうこられる方がいやでした。

經濟欄

實收激減

九百[illegible]館石で第二回豫想に比し百三十一萬館石前年の實收に比し七四百[illegible]

演藝案内

中央館

マキノキネマ

一月二十五日より 三大巨頭特別提供

米國ビー・ディー・シー映畫社提供 監督スタート・ペートン氏 ハリー・ケリー氏大活演 探偵活劇 夜の眼 クレアー・アダムス嬢助演 全七卷

マキノ御室特作映畫 原作 西條照太郎 監督 金森萬象 時代劇 正劍邪劍 全七卷 大谷友三郎、阪東[illegible]、武井龍三、鈴木澄子、金谷種子、水谷蘭子共演 甚しの運命?興味益々加はる後編

各社競映中最優秀の定評を受け絶對他の追從を許さゞる帝王を御見逃しなく……

大阪朝日新聞社連載 大連續 照る日くもる日 全三卷 第六編 時代劇 大谷友三郎、中根龍太郎、市川小文治、武井龍三、鈴木澄子、河上君江、岩城秀哉 共演

喜樂館

上映プログラム 自一月二十二日 至一月二十九日

▲實寫 西航 一卷

日活新派 ▲探偵劇 鐵腕記者 八卷 山本嘉一、[illegible]美、山内光 主演

▲ファーストナショナル社特作 大寫活劇 樂天王ハロルド・ロイド・ミルトン氏 主演 ベツシイ・ミス…嬢 八卷

日活時代劇部作品 ▲風雲 武夫 大義 五卷 尾上松之助、尾上紋五郎 主演

黃金館

帝キネ

當る二十一日より特別撰映週間

帝キネ芦屋特作 片岡當十郎 明石潮 共演 大時代劇 天一坊と伊賀亮 全七卷

帝キネ芦屋特作 現代悲劇 世の教育家、為政者、人の親、人の子の一覽を要むべき……正邪の岐路は鳴る……鐘は鳴る……汝らたゞるゝものは頭をうけず…… 松本泰輔 歌川八重子 共演 全[illegible]

帝キネ本社作 尾上紋十郎主演 大時代劇 黑手組助六 前後篇 十六卷

御入場料 階上大人六十錢 階下大人四十錢 小人、小學生半額

浪花館

明治町

一月二十四日より 岡田千代子一行 桃中軒巴右衛門一行

演題 [illegible]

大正館

二十四日より特別大興行 日本映畫界に白熱的好評中の大名畫

ハンフエンクション映畫 競馬大活劇 美人騎手一番乘 五卷 エヴア、ノヴアク嬢主演

天下の大怪賊を中心に捲起る大活劇 奇々怪々 竹キネ超特作 前田晃明作 久保忠夫 監督

松竹蒲田特作 連續猛闘時代活劇 二十四卷の内 黑髮夜叉 上篇第一映 森野五郎、川田芳子、八雲恵美子 主演

婦女界連載百萬の讀者を熱狂せしめたる名編 美人とり色さまざま感動の姿は唇赤き若人に如何なる文壇の巨星菊池寛原作 小田濱嗣 脚色 牛原虚彦 監督作品 受難華 前後編十六卷 鈴木傳明、島田嘉七、奈良眞養、栗島すみ子、筑波雪子、松井千枝子主演

天下ノ絶景 金剛山

金剛饅頭

松ノ實入

醫學博士 吉田得次

小兒科 吉田醫院

診察 自午前九時 至午後二時

黃金町十一番地 (龍山電話局裏) 電話龍山四八番

寒さ何もの

鬱々たる元氣! 潑剌たる健康! この元氣健康こそハチブドー酒の賜でございます 卽ち食前の一杯にて 血液の循環を良くして體内を温め 冷氣を防いでよく安眠を齎す滋強飲料たる所以で また寒氣撃退 寒冒豫防の最捷徑であります

品質本位―美味滋養

蜂印香竄葡萄酒

近藤利兵衛商店

●頭痛は! ノーシン……一服で充分です●

素化粧をかくす化粧料

レートメリー

一品で 一分で

鏡なしにも

一寸おすり込みになるだけで清新な淡化粧がわけもなくお出來になつて、生地からの白さ美しさになり。同時にお肌を養ひアレをふせぎます。

お肌を養ひながら、色を白くし色を白くしながら、お肌を養ふ二重の化粧作用をいたします。クリームと煉白粉とでのお化粧から、メリー化粧へと、日に日に流行は進んでまゐります。

N-114

本舗 平尾賛平商店 大阪

大阪商船株式會社

内船出帆廣告

仁川出帆

●關門神戸大阪行(寄港木浦釜山)
▲朝日丸 一月十八日
▲沖繩丸 一月十九日
▲大信丸 一月廿四日
▲神安丸 一月廿七日
▲山東丸 一月廿九日

●東京行
▲四川丸 一月卅一日
▲盛南丸 二月十四日

●大連行 大智丸 一月十八日

●群山、木浦、釜山、長崎、鹿兒島、三角、若津行 大智丸 一月廿三日正午

元山出帆

●清津、雄基行 嘉南丸 一月二十日

●釜山、門司、宇品、神戸、大阪行 嘉南丸 一月廿六日

●清津行連絡御便利 [illegible]

●内地各港出帆主要航路 [illegible]

大阪商船株式會社仁川支店 電話二一〇・二一一番

京城代理店 [illegible] 電話一一七〇・一五九七番

群山仲次 仁川本町一 [illegible]

鎭南浦 仁川港町六 [illegible] 電話七二・一四三番

朝鮮郵船定期出帆廣告

南大門通五丁目 南大門ビルヂング内 朝鮮郵船株式會社

○仁川出帆(代理店内國通運支店)
天安丸 一月二十七日 東京行
札幌丸 一月三十一日 大阪行
咸南丸 二月七日 長崎三角行
札幌丸 一月二十九日 [illegible]行
昌原丸 二月一日 木浦行
巨濟丸 (欠航)
宗信丸 日 濟州行
會寧丸 二月三日 大連行
平安丸 一月二十八日 釜山上海行
咸南丸 二月一日 大連行

○木浦出帆(代理店山野回漕店)
天安丸 一月三十日 東京行
漢江丸 一月二十六日 大阪行
慶興丸 一月二十六日 濟州島行
慶興丸 二月一日 多島海行
昌原丸 一月二十六日 仁川行
漢江丸 一月二十七日 仁川行
平安丸 一月三十日 釜山上海行

○釜山(出帆取扱店大池回漕部)
天安丸 一月三十一日 東京行
錦江丸 二月一日 東京行北部
漢江丸 一月二十八日 西鮮大連
京畿丸 一月二十六日 北鮮大阪
咸南丸 二月一〇日 長崎三角
札幌丸 一月二十六日 仁川行
榮江丸 一月二十七日 北鮮行
平安丸 二月一四日 浦潮行
釜山丸 一月一日 上海行
[illegible]丸 一月二十六日 [illegible]行
[illegible]丸 一月二十七日 江原道行
宗信丸 二月一日 濟州島行
立神丸 二月八日 宇品、大阪
立神丸 一月三一日 元山、清津

○元山出帆(代理店内國通運支店)
清津丸 二月五日 大阪行
錦江丸 一月二十六日 東京行
春川丸 二月二日 沿岸經大阪
忠清丸 一月二八日 江原道行
笠戸丸 一月二八日 [illegible]
京城丸 一月二九日 [illegible]
光濟丸 一月二七日 [illegible]
榮江丸 一月三〇日 雄基行
清津丸 一月二六日 浦潮行
立神丸 二月六日 釜、宇、大阪
立神丸 二月二日 清津直行

電話本局四一九五(夜間休日ハ本船使用)

京城日報

昨年より四…一八九千石減

銀相場低落

京取短期歩み

後繼內閣を狙ひ浮身を俏す策士
早くも今議會を見切つて 各派猛烈な暗中飛躍

【東京電報】解散風刺の議會は單に政府の豫算案が今後如何なる程度まで修正されて成立するかの問題を殘すのみでたとへ局部的紛糾は免れ難しとするも白熱點に至らざるは勿論である一方貴族院側でも局部的に多少の問題は起つても大局に關する問題のあるはずなく結局今議會は最早峠を越したもので政局の根本的問題はすべて議會後に繰越されたとみる外はない、しかして前後の事情を考察すれば若槻首相が議會終了後議會で成立した諸政策の整理を一通り完了した後、更に次年度計畫に着手する前に總辭職すべきは殆ど疑ふの余地がないやうで若槻內閣にしていよ〳〵總辭職せば後繼內閣が何れの政黨に依つて組織さるべきかは最も注目を惹く點である、政本兩黨の政戰休止聯諾は勿論この點を當て込んでゐるとはいふまでもないが憲政會また寡欲恬淡の態度を以つて政權を離るゝことは望み難く第一黨が倒れて第二黨が起つは普通の順序なれども小黨分立の傾向にある政界の現狀においては直にこの法則を適用し難くつぶさに兩院の分野を察して把握力あるもの、妥協性あるものでなければ政局に起つことは困難であらう、すでに政戰中止に扶り政本關係は全然獨立せる以上この上の政本提携は容易なりざるべく今後は後繼內閣の目標とする躍動が益々盛んに行はるゝこととなるべく更に研究會の策動も依然繼續さるゝであらうし、一方現黨內部の動搖も政局の推移に微妙の關係を來すべしとみられてゐる

平穩な停會明け
居眠り頻り —貴族院本會議

食糧問題に全力を盡す
社會的施設を高唱した若槻首相の答辯

【東京電報】妥協成立不信任案撤回の議會は氣のぬけたビールのやうなものとなり、さらぬだに眠けを催す廿四日の貴族院本會議は議員はざること一しほ遅だしく殊に質問者たる志水小一郎氏のだれ加減はお話にならぬ、傍聽席も寂寥、議席は僅に定數をみたすに過ぎぬ午前十時十分開會、諸般の報告ありて十八、九兩日の添田氏の質問に答ふべく登壇

若槻首相 添田君の御質問に對しては私からお答へすべきことのみを申上げ、各省所管に屬することは所管大臣からお答へする、添田君の普通選擧に關し國民の心理を議會に集注せしめ將來選擧法の弊害を除去することに注意を拂ふべしとの御意見には同感である其他選擧の取扱ひに關しても地方長官にそれ〴〵訓示した、勞働問題失業者救濟人口食料問題に付き適當な施設はなさんと考へて居る殊に人口食料問題解決のため北海道拓殖の如き最も緊急の事と考へるから明年度から一層擴張計畫をたてゝをる其他細民の金融機關公設質屋の如きも至急施設したいと思つて居る、勞働組合法は昨年の議會を通過しなかつたがこれも只今調査して居る

片岡藏相 十七億三千萬と云ふ豫算はぼう大であるが經濟界を壓迫しない二割は人件費二割は繼續費其他は事務費で而後の增加は國運の進歩にともない止むを得ぬ、國債償還の如きも出來る丈け增し前々年度の剩餘金の四分の一を國債償還に充當の方針をたて明年度は四千四百萬圓を增加して居る今日の不景氣は大戰後自然の結果で大正九、十年の經濟力を百とすれば今日は百廿を示して居る、減失貸幣の整理も調べる、細民金融機關の整備も急を要する震災手形の解決も今議會に提出する

豫算案撤回要求を斷然斥けた政府
將來に惡例を殘す憂ありと 昨日各派に通達す

【東京電報】廿三日午前九時若槻首相は永田町官邸に政友會の[illegible](金)山道兩院內總務を招致し豫算案の取扱ひに關し

一、政府は今回の豫算案を極めて重大視する

二、これを撤回することは將來に惡例を殘す

との二つの理由により政府は本兩派の要求を斥け撤回せざることに決したのでこの旨與黨はじめ他の各派にも通達してもらいたいと希望した、よつて兩氏は辭去後、この旨粕谷議長まで通告し一方院內外總務會にも報告することとなつた、なほ豫算審議期間に關し停會中はこれを豫算審議期間に加算するか否かについては兩派の意見あるところであるが政府は停會中はこれを豫算審議期間に加算せずとの解釋のもとにこれを撤回せざることとし大體廿六日の本會議に上程の意向である

幣原外相

滿蒙の移民は南米と地理的に勞働者供給の政治的に趣を異にしてゐる政府は各地方の事情に適應する移民を獎勵する支那問題に付て支那の內爭に對する支那問題主權の尊重などは英國の主張と隔はない、我が國の隣邦に關する急迫の場合も不干涉主義をとるかとの問ひであるが左樣な事は起るまいと思ふが第一我國の生存權を脅やかし我國民の利益を害する樣な事が起れば我國は權利を擁護する上に陸海軍及び外交機關に相當の準備を致して居る、日支通商條約改定も既に廿一日芳澤公使と顧維鈞氏の間に非公式に上議を開いた事は御承知の通りである支那公使館の昇格も考へてをるが支那動亂其他の事情に依り未だ實現するに至らない

總督府 蔘精 貴生堂藥品店

岡田文相

試驗制度の弊害は當局も認めて居るが改善の方法はない種々の考究はしてゐるが現行制度を改めると云ふまでには進まぬ

添田氏は自席より日支の共存共榮をはかるのは昭和初年における我國のとるべき方途ではないかとの質問であると述べ

首相

御同感である政府に於ては朝見の式に於て賜つた勅語の御趣旨を國民に徹底せしめたいと思つて居る

かくて十一時五十分休憩午後一時再開のはず

位記傳達

正五位子爵[illegible]氏は十二月十五日從四位に敍せられ位記到着につき朝鮮總督は廿五日同氏に傳達のはず

少壯の不平漸く治まる政本
三黨妥協の後始末は首相の誠意に信頼

【東京電報】三黨首會見の結果に基づいて不信任案を撤回した政友會では政友本黨とも交涉の上共同又は單獨の理由書を公表することにし目下その案文を起草中であるが、黨內の見解は最近に至りほゞ一致をみ少壯代議士等の不平もやゝをさまつた模樣である妥協は本議會におけるおほやけの爭ひを三政黨の首領が國家の爲といふ考慮から共同の責任において一時預かつた形でもし再び政爭を繰返す事となれば三黨首は勿論三大政黨は國民の前に全く面目を失ふので首相の誠意に信頼し最後まで監視するのが適當であるといふに一致してゐるから今後議會における豫算案その他對議會に對する具體的の態度としては當分この方針を以て行く事になるであらう

劈頭に明治節の決議案
兩院一齊に

明治節設定建議案は貴衆兩院同一步調を以て上程兩院共廿五日本會議の劈頭に緊急動議を以て上程に決した

不平宥め役に病內相の東京行
內紛の情報を受けて 擧黨一致の誠心から

【東京電報】政局急轉のため憲政會內に强硬な議論や不平をいふものがあるので熱海に靜養中の濱口內相にも內情を報告しこれが善後策を執る要ありとし二十二日安達遞相、三木參與官、廿三日は原、齋藤兩總務が內相の意見を聽き協議する處あり內相としてはこの際

葉山の空の公開 (湘州の盛況)

義敎費增額は飽まで突つ張る
政本交涉會で定まつた豫算修正可決方針

【東京電報】妥協成立による豫算案成立に關し政本兩黨は修正可決の方針の下に兩黨交涉會にて協議せらるるはずその修正の主なる點は

一、義務敎育費國庫負擔額七千五百萬圓計上せるを八千萬圓に增額せしむ

二、鐵道問題

(イ)信濃川發電所十六年度計上額二千三百萬圓削除

(ロ)建設新線八線を削除

三、人件費大正十三年の行政整理あるもその後復活新設したるものあり却て整理前に超過するを以て一部削除又は警告

義敎費增額實現か
政府も默殺出來ない

【東京電報】義務敎育費五百萬圓の再增加が今議會の問題となるであらうとみられてゐるが同問題は昨議會において政府と本黨間に默契もあり殊に不信任案も撤回された以上議會の無事終了も豫期しうる今日最も誠意を見せた本黨より默契實行を迫らるゝときは政府はこれを默殺し得ざる事情ありかたがた若槻首相は何とかして財源を捻出せんと頻に大藏當局と折衝中であるが本黨は勿論政友會政友本黨も異議のあるはずなき本問題は結局本黨の意志通りに實現するものと見られてゐる

止むを得ぬ義敎費增額

【東京電報】片岡藏相は廿三日午後二時首相官邸において首相と會見し義務敎育費國庫負擔金五百萬圓增額問題、豫算審査問題および黨員の結束に關し懇談同三時半辭去したが語る

義務敎育費の增額は頗る困難な問題だ來年度に於て五百萬圓增額したのさへ無理算段をした事だからこれ以上は出來ぬ勿論增額主義には贊成だから財源さへ出來れば增額する豫算案の撤回は其の必要なしと決めた

下關後任市長

【下關電報】下關市後任市長は廿三日交涉の結果浮田現市助役が臨時市長たることを承諾した

威海衛を回收して特別市の設置を圖る
調子に乘つた支那外交部

【北京廿三日發電】北京政府は威海衛回收の議を進め外交部と山東省當局との間にこれが具體案作成を急ぎつゝあるといふが、張宗昌氏は青島の例にならひこれを特別市とすべしとの意見にて行政權、司法權の獨立をはかり全く支那の手にて處理せんとの意向あり、目下兩者間に折衝中であると

英國の一角に支那承認論
完全な主權を認めよと 勞働黨支那の決議

【ウエールス、アバデアニ廿二日發電】英國獨立勞働黨ウエールス支部大會、議員會は二十二日五千名の黨員を代表し對支問題につき左の決議案を可決した

英國政府は支那より英國の陸海軍を撤退せしめ支那國民に對し英國が支那の完全なる主權を承認し同國における治外法權その他の利權及租借地全部を返還するの意志あることを告ぐべし、なほ右は支部大會で滿場一致可決の結果

「露國が內政に干涉し武器其他を供給し各種問題に對し支那をして直接行動に出でしむる如きは露國の國際信義を疑ふに充分なると共に支那自體が國際信義を尊重せぬこと明かなり、本會は是等問題に對し當局に向つて吾人の意志を表明するの必要あり」といふに意見一致した

研究會總會
明治節設定の協議

【東京電報】研究會では廿四日午前九時から院內に總會を開き明治節設定建議案上程の件に關し協議のはずであるが先日常務委員會にて決定したる對支外交決議案は豫定を變更し總會の議に附するを延期するに決した

紛擾はない
內相かたる

【東京電報】今回の事件に關し濱口內相は語る

今回の問題について憲政會內部に何等かの紛紜がある如く傳へられてゐるがさやうな事は斷じてないことを明言する、安達君と自分との間が圓滿を缺いてゐる事實は少しもなく政務にまれ黨務にまれ常に意志の疏通をしてゐる

呼海線開通

【ハルビン廿三日發電】呼海線(呼蘭城、海倫間)は廿三日綏化まで開通した

官憲も暴徒と化し遂に戒嚴令を布く
全市各所に罷業團と衝突して 不安に滿つる上海

【上海廿三日發電】上海罷業の形勢は益々惡化し今やゼネラルストライキとならんとしてゐる、罷業團の中心は電車從業員で共產黨の指示をうけ一切の運轉を杜絕されてゐる、彼等は廿三日從業員大會をひらかんとして租界警察の禁止にあひ衝突の結果七十余名檢束されたので激昂しいつ爆發するか計り難い狀態にあり、罷業は水道、電氣、租界の巡邏、それに印度巡査も加盟せんとしつゝあり、支那街には遂に戒嚴令をしいた

日本の出兵に腐心す

【北京廿三日發電】英國公使ランプソン氏の提唱した日英米佛伊共同上海防備問題は目下日英米佛伊各國公使の間に協議されてゐるが米佛二國は最近起つた福州廈門の排外運動に刺戟され英國の提案に贊成せんとしてゐるがこれにつき日本の態度は最も注目されて居るが、今の所日本はシベリア出兵の經驗に鑑み、各地居留民が危險に瀕せぬ限り現在の海軍力にとめ陸兵は動かさぬ方針の如くイギリスは日本の出兵勸告に腐心し居る模樣である

日紡に飛火
罷業愈々惡化す

【上海廿三日發電】上海における罷業は日本紡績にもおよばんとし日華紡はよりよ〳〵協議中ですでに會社に對して或る種の要求を提出したとの說あり電車罷業者は大會を開き示威運動をなし各紡績職工多數參加した、英人經營の三紡績は廿四日から罷業するに決し更に日本紡績におよぶ形勢あり、日本紡績側は廿三日會議を開きこれが對策を協議した

赤露の煽動
公正會對支案

【東京電報】對支外交決議案研究の公正會第二分科會は前日に引續き廿三日午前十時半より研究會議

東京で排英の聲
長江筋と相呼應して 駐日總支部奮起す

【東京電報】中華民國々民黨駐日總支部においては本國民黨が長江筋に起つた排英運動に呼應して起つべく廿三日午後二時から神田中華民國キリスト敎靑年會館で排英運動の第一聲を擧げた、男女二百余名出席し正面演壇背後に靑天白日旗を交叉しその上に孫文の寫眞を飾り英帝國主義の對支侵略を交々糾彈し日本水平社同人臨檢演說に飛び出しインターナショナルソサイテーの米人又「アメリカの靑年は常に諸君の味方なり」と熱辯を振ひ提案十數ケ條を可決して五時半散會した

中原幹事長
安達濱口會見對策協議

【東京電報】憲政會中原幹事長は廿三日午後六時熱海より歸京の安達遞相を官邸に訪問し濱口、安達會見顛末を聽取し今後の對策を協議した

豫算撤回拒絕を決定
廿三日の閣議

【東京電報】豫算案を一應撤回せよとの政、本兩派の希望に對し、

日本の大洋策を痛擊
敎育監の宣告

【ハルビン廿三日發電】敎育監理局銀行工會商務總會其他各公會は張換相の命により大洋錢に關し聯合會議を開き左の宣誓を發表した

滿蒙侵略の日本は過去十年、金融流通に依り漁夫の利を占め今又官帖の大洋市價維持を希望攻擊せり、此種行爲はわが國を侮辱するもので吾人の堪へ難きところ、吾人は目的達成の爲め全國民の團結を期す。

大山敎授の留任運動起る

【東京電報】大山早大敎授の留任問題につき政經學部學生委員八名は廿三日留任決議を持つて高田總長を訪ひ折衝した結果塩澤學長も歸任し中たが右希望が大山敎授から一蹴された時は學生委員は留任運動を打切る事になつた

人

▲大賀文喜氏(遞信局技師)鮮滿定期航路調査のため卅日出帆

▲古谷修郎氏(大田電氣)廿四日朝十時退城

▲佐原辰雄氏(東津水利技師長)廿三日夜七時入城朝鮮館へ

▲竹下克明氏(忠州專賣局出張所長)同上

▲寺門主一郎氏(東京俱樂部)廿三日夜七時入城巴城館へ

▲吉田興三郎氏(朝鮮銀行遼陽支店長)廿三日入城朝鮮ホテルへ

▲高橋筆之助氏(辯護士)東上中のところ廿三日夜歸城

▲下飯坂元氏(林野調査委員會事務官)平安南北道へ出張中廿四日歸任

▲久松本社政治部長 忠南北へ出張中廿四日朝歸社

▲今井五介氏(土地改良取締役會長)廿三日東京出發途中大阪釜山大邱に立寄り廿六七日頃來城の筈

▲マクマレー氏(駐支米公使)廿五日帆退城し北京に歸任する氏は挨拶のため廿四日午前十一時總督府訪問

無題錄

停會明けの貴族院、風邪ぎて惰に緊あり。

◇撤回しでもしなくとも昭和二年度豫算案は昭和二年度豫算案。

◇停會期間は豫算審議期間に加へた方がよい。混合酒ならドッチにしてもおなじことだから。

◇全快した濱口內相、熱海へ行つて『病人』となり『自分は病人であるから政治向のことはすべて見ざる聞かざるだ』と涼しい顔。

◇非常識なる常識論は、政黨の聯絡愛護といふこと。

あすの天氣 (廿五日)

高氣壓は支那大陸にあるが半島の氣壓配置は不安定であるから東海岸を除いては一般に曇つてゐる黃海及び關東州には少低氣壓が出來そうであるから今晚頃小雪模樣なるが明日は晴る

豫報は 小雪後晴

溫度 今日正午零下五度六(京)二度〇(釜) 昨日最低零下一五度四(京)四度三(釜)

新しい酢の物料理にお奬めする
現代的調味料 すのおす
す酢な末に粉
料理…飲料用途…樣二…應用百種
適ちさ一すーにモンレトッホ・茶一コ・ヒーコー
此の風味萬人必適
東京大阪デパート食品部及全國一流食料品店にあり
原料は植物性
特約店 下關市西南部町 醸造發賣元 虎阪本商店
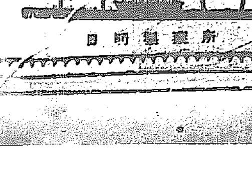
日時賣發 所賣販

更らに面目新たなる發毛劑內服藥
玄華 ゲンカ
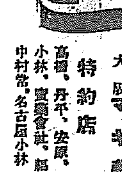

新春の劈頭に於て
藥効の嚴正なるを以つて各位の信頼愈よ厚き
「ゲンカ」は……更に新たなる治療精神として面目を施つの光榮を有す。
從來治療困難とされたる皮膚病中の難症「白なまず」に對し驚くべき藥効を有す。
九州大學皮膚科研究室布施四郎先生の實驗によれば「二人の患者は五ヶ月乃至六ヶ月服用に依り完全治癒す。」こ
「ゲンカ」は……九州帝國大學教授醫學博士旭憲吉先生苦心の創製になり腸器療法の原理に基く內服發毛劑中の世界的權威。
「ゲンカ」の……奏効は的確にして、毛髮の保護及治療に應用して、完全にその目的を達成せしむ。
就中從來治療困難とされたる圓形禿髮症、婦人結髮脫毛、壯年脫毛、黴毒性脫毛、毛根發育不全等に得意の奏効を有す
服用は容易にして副作用なく整腸作用、食慾增進、汗分泌減少臟器恢復等の良結果を得、故に毛髮營養劑と共に强壯劑として も廣く用ひられ治く江湖の賞讃を博す。
錠劑散劑二種あり。
說明書申込次第贈呈
東京大阪各デパート藥品部及全國知名藥店にあり品切の節は直接御申越を乞ふ。
本舖 小倉市日明 日明製藥所
代理店 東京 大木合名會社 大阪 マキ藥局
特約店 高橋、丹平、安原、中西 小林、資生堂、福井、中村、名古屋 小林 各藥局
1×4

けふの話題

◇公州方面上流地方に達する郵便物は新義州から昌城まで自動車それ以上は人夫遞送によつて遞送されたが一月二十六日から昌城碧潼間の自動車運送開始により新義州碧潼間に自動車が直通することとなり上流地方郵便物は從來に比し一日間の遞送となつた

◇安東縣附屬地内の支那人浮浪者はこの頃の寒さの爲凍死する者がある、支那町ではモヒや阿片中毒者が多いので毎日二三名づゝ凍死者あるらしく日支官憲共に後始末に手を燒いてゐる

◇廿三日午後三時京城府貴築町張永鎭方から失火半燒直間にして鎭火した、また廿四日午前三時京城府外二村洞成樂方から失火し損害三十五圓程度で鎭火したがこの頃この種小火が非常に多いので警察では市民の注意を促してゐる

◇東京總同盟本部では例年の如く議會に公娼廢止の請願書を本年も提出し目的の貫徹に邁進するはずであるが今回東京本部より仁川支部に應援を求め來たり同支部では直に八十名の共鳴者あり これを取纏めて本部に送附するはず

◇京城安國洞九番地代書人洪淳誠は昨年六月頃日下部大門通り五丁目セブランス病院に雇はれ中の趙愛見たことから女の宿泊金求の離婚請求に伴ふ扶助料を取つてやると稱し費用として三十圓を捲き上げ姿をくらましてゐたが前記居住地に居住せること判明鐘路署で取調べ中

◇二十四日午前二時頃新町六大力樓で同樓抱妓京濱(二〇)西四軒町一七五貸座敷業金鐘根(五〇)外同業者五名が車座となつて賭博最中を本町署員數名が張り込み全部難なく檢擧取調べ中

◇廿二日夜西大門一丁目フオード自動車組の二個の眞鍮看板中一個時價約百圓を何者にか窃取され居るを發見、西大門署司法係刑事が内々偵査中廿三日午後十時頃又も殘りの看板一個を盜まんとする者が居たので直に逮捕取調べた結果住所不定根痣煥(二一)で殘りの一個も思ひ切れず再び盜まんとして來た所を逮捕されたものと判明

◇廿四日午前十時四十分頃明治町二丁目八四魚市場の集金中にまぎれ三坂通り一〇五高輪勝造の五圓四十錢入の懷中を掏つた一朝鮮人を巡行中の本町署員が現認し連行取調べた處蓬萊町一丁目二八尹世俊(二〇)といふもので昨年十一月以來十數回スリを働いた事を自白した

期待と興味をはらみ 注目を惹く誤診問題
はしなくも投げかけられた 醫界への衝動

京電運輸部釜山出張所長倉永辰治氏令息勝介(八)君の病死にからまる奇怪なる誤診問題が逸早く本紙によつて報道さるゝや釜山醫師界は勿論各方面に大なるセンセーションを捲き起こし是々非々の論は至る所にかまびすしく論ぜられるに至つた

返らぬ命に よしなき親心
悲痛な色をこめ 倉永辰治氏の話

この問題につき當の倉永氏は沈痛なる面持ちで語る

大體の模樣は既に紙上に書かれてある通りです、既でに日誌も發表されてありますから再び繰り返して申し上げる必要もありますまいが私が眞に遺憾に堪えないのはなぜ小田醫師がなし得る丹毒の注射をして下さらなかつたかと云ふことです、私も注射をしてかへつて病狀が惡化すると何にもなりませんから念の爲小田醫師に『猩紅熱』であつた場合丹毒の注射をしても差し支へはないか』と聞ふて見ました處『差支なし』との御返答でしたから實際一本の注射をして貰ひたかつたのです、注射が利く利かぬは別問題としてそれだけの手當がしてほしかつたのです、然るにして下さらなかつた、何故しないか？どうも私の考へでは他の醫者に見せたのが小田主治醫のプライドを傷け感情を害したのではなかつたか、感情の爲、人命を第二段にするといふとが若し有るとしたならば社會の人道問題であると思つてゐます、實は私の考へ方が間違つてゐないかを諦むる爲先輩に教へを乞ふた次第です實際一時は死んだ子供はかへらないが子を持つ世間の人の參考にとも思つて公に發表しやうかとも思ひました云々

斷定は 甚だ至難
立會した 荒木醫師談

更に一時一寸立會つた荒木醫師を訪問すれば氏は語る

實際倉永氏の心中をおもへば同情に堪えません私どもとしては出來る限りお盡しした次第です、丹毒は皮膚の上部に來たものが丹毒であり深部に這入つたのが蜂窩織炎であり全身に來たものが猩紅熱とされてゐるので却々斷定はむつかしいしかし蜂窩織炎に丹毒の注射をして命をとるやうなことがあつた場合は注射をしたから死んだと云はれたりする虞れがあるので醫者もなかなかむつかしいものだ

丹毒の診定は 二醫師共せぬ
些さか狼狽の態で 小田醫師の話

この報をもたらして問題の人小田醫師を訪問すれば頗る狼狽の態で語る

私は最初から猩紅熱だと信じてゐたが二三疑點もあるので疑ひにとゞめてゐた、その當時之れを猩紅熱として隔離病舍に送つて置けばかうした問題も起らなかつたワケですが先方は豫て知り合ひの仲であり、相當知識階級の人だから私も大事を取つて『モ少しモ少し』と待たしてゐた次第で、今から考へると厚意が仇となつてしまいました、私ばかりでなく荒木醫師も、森口小兒科醫長も丹毒とは診定しませんでしたので私も丹毒注射は見合せました倉永氏が認められた病床日誌はあの通りで私も間違ひないと思ひます、その當時國分醫師會長から日誌を示されてお話がありましたがそれに對してどうすると云ふことも出來ず倉永氏は變見を失はれて少

猛獸用の實彈現る
便所から衛生人夫が發見

二十三日午前七時半頃京城授產團洞興成社醫療客用便所内から米國製猛獸用狩獵彈四十八發を京城府衛生人夫が發見しこの旨直に鍾路署に屆出でた同署では時節柄容易ならずとし右實彈を布切れつつみのまゝ領置し高等保安兩係にて嚴重取しらべ中であるが何者が捨て去りたるか未だ判明せず、或は他より窃取したものが處置にこまつての始末ではあるまいかといはれてゐる

乘客六人を乘せ 四日間を漂流
眞盛丸に救助され 渡し船無事歸る

【鎭南浦電話】本月廿三日鎭南浦を出帆した第五眞盛丸(二千屯)が約五マイルを下航したとき一隻の朝鮮船が氷にとざされ自由を失つてゐるのを發見し直に救助に赴いた處八名の鮮人が四日間も流氷に押し流され今はたゞ死を待つてゐたのでこれを救助し食料品や水を與へて流氷のない處へ運て行きその旨を無電で鎭南浦水上署に知らせて來たので水上署では早速救助の方法について準備してをつたので同署で調べて見ると黄海道安岳の李昌植(四)と稱する渡船業者で他の船夫と共に鎭南浦より黄海道に渡る途中たまたまの乘客六人を乘せて二十日午前十一時頃過般來の酷寒で流氷に瞬く船の操縱意の如くならず四日間も潮流のまゝに上下に押流され僅に積荷の燒酎と麥粉で命をつないでをつたもので第五眞盛丸の發見が一日遲れたら助かる見込はなかつたのであつたと非常に喜んでをつた

帆船を救助す
さかえ丸が航行の途中

【遞信局着電】門司より浦潮ゆきの『さかえ丸』より報告によれば二十三日午前十一時北緯三十九度二十八分東經百二十八度二十五分の海上に頭檣流中の帆船あり乘組員は救助せるも波高くして帆船は放棄す漂流方向南西なりと

不時着陸機 平壤へ
解體して列車輸送

太刀洗航空第四聯隊飛行機搭乘者德田大尉は大邱より新義州に向け飛行中機體に故障を生じ忠淸北道沃川郡伊內面に不時着陸した事は既報の通りなるが同地は交通不便なる爲修繕出來ず飛行聯隊の應援を得て伊院驛附近に運び同地において大邱より來援せる木下大尉以下十一名によつて解體し列車にて平壤航空隊に輸送した

中島消防手は組葬

【平壤電話】廿三日午前平壤大火の際殉職した平壤義勇消防手中島重太郎(五〇)氏は平壤における第二回目の消防殉職者として消防組では組葬とする事にした、なほ同氏の葬儀は二十五日午後二時から西願寺において執行されるはず

漁夫卅八名は遂ひに溺死か
搜査の驅逐艇 むなしく引揚ぐ

【大邱特電】慶尚北道迎日郡居住の要岡松太郎外小作米次角次郎外所有の發動機船五隻乘組員三十八名は廿日以來の暴風のため消息不明となり鎭海要港部より驅逐艦一隻廿三日遭難漁船搜査のため出動搜査したるも發見するに至らずひきあげた山口島根鳥取福岡長崎鹿兒島各地へ電報手配中である

狂戀の男女 大邱遊廓で心中
大邱憲兵分隊員と 大梅樓の妓桃太郎

【大邱電話】廿三日午前八時頃大邱府内八重垣町貸座敷大梅樓において同樓抱娼妓桃太郎(二〇)と大邱憲兵分隊勤務上等兵白鳥壽太郎(二三)と鋭利なるカミソリを以て兩人とも頸動脈を切斷し鮮血に染まりながら床の中で心中自殺を遂げて居るのを仲居が發見大騷ぎとなり大邱署に屆出で警官は西尾公醫と現場に出張檢屍の上男の死體は憲兵分隊に引取らし女の死體は樓主に引渡した

女から情死を迫る
白鳥上等兵は謹直な男

別項の如く大邱遊廓大梅樓抱娼妓桃太郎(二〇)と大邱憲兵分隊上等兵白鳥壽太郎(二三)の心中について探聞するに女は長崎縣生れ昨年十二月廿七日忠淸南道の遊廓から千三百圓で前記大梅樓へ鞍替したもので白鳥上等兵とは、二三回の登樓で馴じみを重ねたばかりで女は年季の永きと將來を悲觀し厭世觀をおこし男に心中を迫つたものゝ如く男は宮城縣生れ大正十一年大邱憲兵隊に入隊したもので性質温厚篤實で上官の信望も厚く至極事務熱心であり今回の出來事にはマサカあの男がと意外に思つてゐたらしい

共謀して賣掛代金横領
仁川で逮捕

京城府菊町十二番地麥粉商中川喜一郎方の店員北非順藏(二)鑛田稻雄(三)の兩名は昨年五月頃から共謀して賣掛代金その他を横領して來た事が發覺せんとしたので一月廿日主家を逃走し仁川から船で高飛びせんとする所を中川の訴へにより龍山署の手配で廿三日逮捕され目下龍山署の留置場にブチ込まれてゐる横領高は清算せぬと明でないが千五六百圓に達すると

眞大幹部が辭表呈出す

【京都電話】東本願寺經營京都眞宗大學では二十一日教授會席上昨年末の學生騷動の責任を負ひ學校最高幹部稻葉事務部長、加藤專門部長、山邊圖書館長、木村學生監、沼津舍監の五氏突如辭表を提出し學校は爲に大動搖を來たしてゐる

四溫日和
これから暖かくなる

この頃の寒さといはれる數日來の寒氣について仁川測候所の後藤所長は語る

この頃の寒さは例年と餘り大差なく無論レコード破りでも何でもない、仁川にはかつて氷點下廿度まで下つたレコードがある寒氣の狀態も例年と同じで格別これといふ特殊の現象はない、廿二日來の寒氣の低氣壓は北支那方面に發達な高氣壓がありオホツク海から千島方面にかけて低氣壓があつたので朝鮮はこの氣壓の移動に際しいはゆる寒波の圏内に入つた爲朝鮮の寒さが嚴しかつたのである朝鮮で最も氣溫の低かつたのは中江鎭の廿五度四でこれと反對に最も暖かつたのは濟州島の氷點下六度であつた、北支那の高氣壓はその後漸次東に向つて移動しはじめたので寒さも廿二三日が絶頂でこゝ一兩日のうちには又なごやかな四溫日和を喜ぶことが出來るであらう

因に仁川新花水里漁港は廿二日來白く凍結してゐるがこれはこの四五年來全く見られなかつた現象であると

全國的に寒氣襲來す

【東京電話】大寒に入つてから東京の寒いことは廿二日は零下七度三分のレコードを破つたが廿三日朝も相變らずの寒さ今年の寒さは全國的であるこれは支那大陸の七百七十八ミリ以上の高氣壓が東方に移動した爲で裏日本は一帶に盛んな降雪中で西半分は北西の風強く寒氣又強い

富山地方も交通杜絶

【富山電話】富山地方は十八日來連日の雪降りで二十三日朝は積雪四尺余に達し交通は杜絶した

積雪五尺
金澤の大雪

【金澤電報】金澤地方は連日の降雪で廿三日朝は積雪五尺に達した

大相撲 十日目

【東京電話】勝負左の如し

勝　負
寶川（押し切り）琴ヶ浦
阿久津川（寄り出し）常ヶ峰
池田川（つきおとし）錦城山
荒熊（よりきり）劍ケ岳
梅錦（つり出し）吉野山
星甲（はたき込み）常陸嶽
常陸島（寄り倒し）朝響
若常陸（きりかへし）泉洋
一の濱（ひねり）桂川
柏山（おしたをし）眞砂石
朝光（つきだし）三杉磯
清瀬川（ひねり）玉錦
外ケ濱（つき出し）清水川
大蛇山（ひねり）眞鶴
錦洋（よりきり）出羽ケ嶽
若葉山（よりきり）綾錦
常陸岩（よりきり）東關
能代潟（ひねり）大の里
宮城山（つきはなし）山錦
常の花（よりたをし）小野川
打出し六時二十分

千秋樂取組

（琴ケ浦　劍岳）（寶川　眞砂石）（河久津川　常陸嶽）（錦洋　柏山）（一の濱　陸錦）（若葉山　山錦）（能代潟　常陸岩）
（泉洋　清瀬川）（池田川　常陸岳）（朝響　常の峰）（錦城山　外ケ濱）（清瀬川　眞鶴）（小野川　桂川）（大蛇山　常の花）
（星甲　梅錦）（荒熊　狭鬼）（東關　朝光）（三杉磯　玉錦）（清水川　出羽ケ嶽）（吉野山　大の里）（宮城山　若常陸）

叔父甥共謀して 阿呆駄羅經への叛逆
若い叔父御と年寄りの甥 總督府の兩本間

コントラスト（其十一）

立てるは叔父本間　下は甥本間

二人の本間

朝鮮總督府の土木課に本間技師の名のあらはれぬ事がない、殊に本間技師といへばたつた一人のことだが、實は本間技師は二人なのだ、それがいつの場合にも本間技師の一人稱で扱はれるから二人の本間氏がたつた一人に見えてくる、同じ仕事に兩技師が携はり同族であるところに喉々げば笑話も起これば味のあるコントラストも見えてくる、

年上の甥

本府土木課の本間孝義氏は高等官三等の押しも押されもせぬ技師、土木の京城出張所長本間德雄氏も官等を同じくする技師四十三歳の孝義氏は德雄氏の甥で叔父さんの德雄氏は卅九歳だ、年とつた甥と若い叔父さんが同じ朝鮮で同じ土木につくして居るのは更に一奇

經文を裏切る

『甥は叔父より年が若い』と阿呆駄羅經の經文にあるが、兩本間の場合はさに非ず、戸籍を調べれば、德雄氏は十四人兄弟の末子で、孝義氏はその長子の長男といふ事になる、即ち叔父が甥より年少のゆゑん

偉哉甥

叔父さんに背はあんまり高くない方で五尺四寸、甥の孝義さんは叔父さんを尻目にかけるほどの五尺七寸である、お役所通めから歸家すれば、德雄氏は盤面に眼をすまて得意の將棋を指す廿六段指導の下に初段の免狀持ちたる德雄氏である、しかるに孝義氏は謹すぎて謠の一くさりをうなるといふ

子寶比べ

本府で子寶番づけを調査作成するとなると本間德雄氏は高原秘書官と双稱さるべきである、結婚生活九年で六人のすでにお父様である、孝義氏の子息は三人きり、この點だけは孝義氏、叔父さんに敵ふ美德(？)をみせて居る若い叔父と年とつた甥が城川江の改修や元山、仁川の築港工事などを仲よく手をとつてやつて居る、例のよさにはコントラストはない(K記者)

人參湯

▲御大禮もすめば、二月中旬頃マキノの市川右太衞門、杉狂兒、岩城秀哉らがあのタマキ悦ちゃんを取りまいて中央館にお目見得に來るといふので、今から樂みにしてゐたら、なんのこつた▲二月早々から『鳴門秘帖』の完成にとりかゝるから當分渡鮮は見合せとのたより、タヨリないな……▲廿二日朝一人の婆さんが濟滿里行きの電車に乘り込んで東大門に行かしてくれと車掌をテコずらす、車掌方向がちがふといつたら婆さんなかなかどうして、電車にどうして道がないかとエライ目玉。

北陸の大吹雪

【大阪電話】北陸地方の大吹雪は二十三日に至りいよ〳〵猛威をたくましうするに至り、殊に大正六年以來の□□である……

三日平壤で 開廷に決す

黨内内紛て 首相□相協議

最新の武器！
太陽　白
現代籾摺界の凡ゆる缺點を補足せる點に於て本機の聲價は今や需用者の間に確認せらるゝに到れり
最大の能率　碎米の絶無　經費の極減
御一報次第カタログ進呈
太陽臼合資會社　京城長谷川町・仁川花町二

登錄商標
釀造元　全南木浦　木浦醬油株式會社　電話六番
最上醬油　なには味噌

遠距離用　受信記錄・五百哩
トリップ礦石受信機　一台四十圓
朝鮮ラジオ普及會　京城若草町　電本三五一〇番
シカゴ・トリップ社製

慢性胃腸病に　デブース氏錠
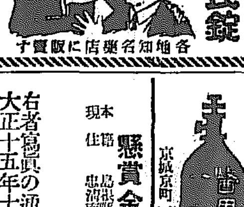

各地有名藥店に販賣す

色白くなる
色黑き方赤き方ニキビソバカス日にやけた御方は三錢切手封入御手紙下さい色白く美しくなる良劑を封書にて御知らせ致します　東京本郷二丁目六番地　久保とも子

今飛ぶ樣に賣れて非常に儲かる友仙モスリン
出切一尺五錢　金拾圓
出切れと云つても小切れやキズ物等で無く何れも一丈以上一丈五六尺迄の長尺物新柄友仙モスリン出切式百尺を一組として特別提供致します勿論定物や普通市場物に比べ廉く賣却安の値段ですから各家庭に歡迎され面白い樣に賣れて儲かる事請合です 御注文次第一組以上引換便で送り出し商品の上萬一不向の場合は即時返金引取に應ず
東京市下谷區御徒町學校前　發賣元　東京モスリン出切販賣所

株式名義書換停止公告
來ル一月三十日ヨリ第十七回通常株主總會終了ノ日迄株式名義書換ヲ停止候
昭和二年一月二十五日　株式會社朝鮮殖産銀行

裡里農林學校生徒募集
人員　一學年約百名
願書受付昭和二年二月十五日限　詳細ハ本年一月十五日以降朝鮮總督府官報ヲ見ヨ

人參實母散

女の藥で一番よくきく
子宮病、血の道、產前產後月經不順及一般貧血、冷症の弱き人必ず御試用あれ、キツト丈夫になる
藥價　貳圓、壹圓、五拾錢
全國藥店にあり、代金引換でも送る（說明書進呈）
京城長谷川町五八　朝鮮製藥合資會社　振替京城三八一〇番

●恐るべき流感來る
之れを防ぎ之れを治さんと思はるゝ方は酸素を吸入なさい酸素吸入は感冒、肺炎、肋膜炎、氣管支炎、百日咳に對し効能を顯はすこと實に神の如くであります
醫用酸素全鮮一手供給元　朝鮮酸素會社
京城京町一五ノ一（龍山警察署前）電話龍山長八〇二番

懸賞金一百圓を進呈
本籍　島根縣簸川郡今市町四六
現住　忠淸南道論山本町黒子セン方
岡きみ子　當年二十六歲
右者寫眞の通り私方抱藝妓なるも仕替の爲大正十五年十二月廿五日釜山紹介業博多屋方に旅行同家に滯在中一月二日の晩無斷家出逃走今に見當らず御發見の方は本人取押へ警察署又は駐在所に留め置き當方に電報にて御通知願度薄謝として金百圓也を差上げます尚電報披見次第引取方に出頭致します
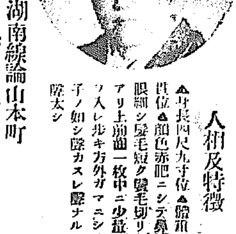
人相及特徵
▲身長四尺九寸位▲體格二十貫位▲顏色赤肥ニシテ鼻低ク眼細シ髮毛短ク髮毛切リ下ゲアリ上前齒一枚中ニ少量ノ金ノ入レ歩キ方外ガマニシテ男子ノ如シ聲カスレ聲ナルモ音聲太シ
朝鮮湖南線論山本町　大黒亭　黒子セン

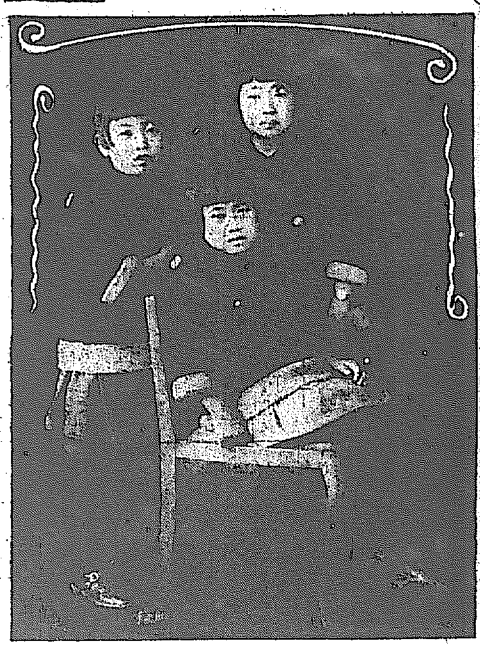

仲のよいつどひ……後列松岡孝子（一二）さん、右岡宏子（一一）さん、左岡晴子（九）さん

中年婦人のもつ特殊な女性美
―それを保つ爲の美容法―

東京巴里院　渡邊滋子

生々とした『處女時代の美』を過去に葬つた後に、再び女性の上には第二の美を發揮する結婚後の『新妻女』としての美があります。諦と意氣に生きる女としての特有の美は、この頃に再び異性をチャームするだけの力を持つて來ます、新しい言葉でのモダーンワイフといふのもかうした美に生きてゐる人とも見ることが出來ます、さうした『現代妻』といふ字からしても、そこには『美』を中心とした年増女の化粧や美容の上に新しい工夫が必要であるのはいふまでもありますまい。一括して『中年婦人の御化粧』として述べて見ませう。

◇……中年の婦人にはまづ光澤がありません、生々として若さがありません、そうしてそれ等に代つて小皺によつて更に年の足跡をはつきり見せております、ですから何といつてもまづこの三つを若い時代への生々しさに戻すことがその祕訣であらうと思ひます、それ等を所と個條的にあげて見ますと細かに若い時代の元氣を保つ事が非常な献養となつて來ます。決して老い込んだ氣持ちを持たないことです。生理的には常に胃腸を健康にして、榮養に注意しなければなりません。殊に婦人に特有な健康は何よりも氣をつけることを怠つてはなりません。次ぎに婦人病と貧血とかも婦人特有のことですから、常に健康を保つやうに十分に心掛けなければなりません。

◇……安眠の必要な事はいふまでもありませんが、特に『中年の婦人』には、家庭における主婦としての惱みから、妻としての惱みから睡眠が不足し勝ちですから、自ら努めて安眠するやうにしたいものです。

◇……運動と休養を巧に生活の上に取入れることは、日本婦人に缺けてゐることですが、美容上決して無視することは出來ません。次ぎには御化粧および日常の注意ですが、小皺を去る方法として時に化粧の時には指先でマッサージを隙行して、永い間の辛抱と努力で若さに返さねばなりません。

◇……就寢前にコールドクリームを使用してよくマッサージしつゝすり込んで、眠つてゐる間にも美を生かして行くことに氣をつけねばなりません。若し脂肪性の人でクリームが氣持ち悪ければぬれタオルで輕く拭去つてもよろしいのですが、そのまゝにして翌朝の洗面時に初めてきれいに洗滌します。

◇……生地を白く若くさせる爲に過酸化水素液をガーゼにひたして一週に一度か二度あて五分間位罨法を施けて、日常生活の一部として行く位に注意が必要であります但この際に眉毛やはえ際には藥液の觸れないやうに注意がいります

白酒で漬ける 漬物の色々
◇…大根料理法

大根の麥漬 やはらかな大根の皺つきの處から切り離して水でよく洗ひます、それから小口から一寸くらゐづゝの輪切りにしてうすく皮をむき、二三日日光にほしますと小皺がよつてひなく／＼して來ますのを取込んで置きます、別に唐辛子を一寸水につけて、程よくやはらかになつたのを見すかして、水氣をたつてから兩端を切つて種子を拂出し一分ぐらゐあての輪切りにして置きます、次ぎに柚を水でよく洗つてから皮をむいて、裏の白い部分は捨て、黄色い所だけを大根よりやゝ細くきざみます。それを大根のはしにつゝんでくる／＼と巻込み唐辛子でまき締をします、そして、壺か甕の樣な物の中に入れ、別に器に花白酒を六合と酢を[illegible]加味したものを注ぎ、又は壺口の邊に入れ、かたく封じて日の當らない所へ置いておきます、約十日間もたちますと白いカスが出來ますがそれは取去つて丁度いい鹽加減になつたのを供します、以上は酒の肴などに最も歡迎される結構な香の物であります。

澤庵の廢物 少し油氣をすると、直つかり過ぎて味が變りますが、さらかといつて捨てしまふのも不經濟至極ですから、その樣な場合は一晩水につけておき、翌日位かわかして、ひたく／＼に漬かる位の花白酒の中につけておきますと約七八日頃には味のいゝ漬物が出來ます、かへつて普通の澤庵よりおいしいくらゐです。

あちやら漬 ウドを一寸位に切つて皮をむき水に少時つけて置いて、灰汁を抜きます、後熱湯でざつと茹で、笊に上げて置きます、別に小カブラを菊の花に切ります。さてカブラは葉を莖から切り落して皮をむき下の方を一分位の厚さに殘して上部に縱横の細かい庖丁目を入れます。それを水の中につけて軟かくし後水氣をよく切つてしぼるのです次ぎには花白酒五勺を鍋に入れ弱火にかけ、酢五勺に鹽小さじを加へて二三分間煮ます、それが充分冷え切つたら以前のウドとカブラとを入れ、紅蕃椒を加へますと、一晩くらゐたつと味のよいものが出來上ります、皿盛等の取合せには洵に結構です。

子供に必要な抵抗力を增進せよ
感冒は肺炎になり易い

冬分においては惡用子供等は感冒にかゝりやすく、殊に今年はまたく世界的に悪性の感冒が流行して死ぬ子供が大變澤山のやうに見受けるが、これは未然に豫防に努める一方、寒いからとか、病氣がはやるからといふので子供等を室内にとぢこめてばかり置くのは甚だよろしくないのである。すべからく戸外に出して擬練と元氣に遊ばせる事が必要である、そうして寒氣に對する抵抗力を強めるのが何よりもよろしいのである。しかし一般に腺病質で弱い子供にはなるべく大事にして、出來るならば暖かい土地を選んで適宜轉地するがよろしい。そこで[illegible]を激らせるがよい。そして每日朝晩、または食鹽水を用ひて含嗽させると、咽喉カタルの豫防になる。しかし弱い子供だからといつても暖い日にはなるべく戸外に出して日光浴でもさせて體の抵抗力を強める事は矢張り同じく必要である。出來るならば夏の時分から冷水摩擦をさせて皮膚を丈夫にするがよいのである。かうして積極的に子供等の體をきたへるのが何よりもよいのである。若し子供等が風邪心地に見えたらなるべく早く醫師の診斷を願つて治療をはからねばならない。一體風邪といふ病氣は色々な病氣をひき起こす。即ち咽喉加答兒や鼻加答兒等を起して、そのために氣管枝炎となり遂に肺炎を併發して死亡する場合が大へん多いそれで風邪は輕い内に早くなほす事が必要である。（小川醫學博士談）

寶塚少女歌劇 大活躍
四月邦樂座に上演

昨今一部の人達から脚本の行詰り等と宣傳された寶塚少女歌劇もおひ下の阪神間の若いファン連中は相變らず女神の群の魅力に引きつけられて寶塚詣の人は仲々減らないものである、それが爲めこゝ惡宣傳を打破すべく、種々苦心をしてゐるが今春は昭和劈頭の大活躍をなすべく、優れた脚本を外部から求めて新味ある純粹な伽歌劇の上演に努むる方針であるが先づその魁として豫て計畫中であつた新脚本を募集した、數多い應募の中から一等當選の榮冠を得た東京の田中房子作のお伽歌劇『トミーの夢』を補作して二月興行に雪月花の中の月組によつて上演されることになつた東京に於ては本年最初の興行を四月初旬丸の内邦樂座に、この新歌劇を始め新作物のみを上演する筈である。尚少女歌劇の管絃樂團も新設されて一本立となり歌劇の姉妹音樂團として立つてゐる寶塚交響樂協會は本年のシーズンの皮切りとして來る中旬一日寶塚大劇場に演奏會を催すと共に、尚同協會では三月下旬樂聖ベートーベンの百年忌に當る處から記念音樂祭を催すべく、ベートーベンの交響樂、合唱ピアノ曲、舞踊等の練習を近く開始する筈で同協會は漸次大活躍の意氣を表示してゐるといふ

人氣者の村田宏
寺持院へ逆戻する

昨年の秋頃何を思つてか、寺持院撮影所から姿を消した村田宏君、此程東亞の山根部長との間に了解なり再び寺持院スタヂオに、巨大にして雄氣滿々『義士銘々傳』にも重要な役を振られるらしく久し振りに彼の演技を近くスクリーンに現るといふ

將棋盤抱えて遥々京城へ
朝鮮のため働く覺悟
六段 辻繁之助氏語る

市内若草町一六〇番地に將棋研究所を開き多くの熱心家を指揮して指導につとめてゐる六段辻繁之助氏は、性すこぶる溫厚、斯うした社會にはめづらしい人格者として慕ひあつまるものが多い。同氏は渡鮮後の感想について次の如く語つた。

さうです。私が大阪をたつて京城につきましたのは昨年の八月でした。それまでは大阪の土地を離れないで、大阪の棋士と大阪朝日新聞の將棋だけを指してゐましたそれで渡鮮當時など京城の人達が將棋といふものに對してどの程度まで趣味をもつてゐられるであらうかといふことは、皆目豫測できようはずもありませんでした。で好きな方々のための研究所とし、傍ら著名の紳士棋客を訪ねて對局を試みました。爾來半年、漸く京城における將棋道の意外にも盛んであり、殊に紳士階級に比較的多く好まれてゐることを知り得て、いひ知れぬ愉快を感じたのであります。

或る倶樂部を訪いて由もなく或る識者から次ぎの言を聞きました。『將棋は日本人にとつて最もふさはしい遊戯である』と、何となれば、王のためには飛車角金銀その他いかなる大切な駒をも惜まず捨てゝ王の安全を計るといふのは、是すなはち日本魂の發露であるからであります。また或人は曰く『將棋は日本人に因緣ふかい遊戯である』と、それは某人の愛息がまだ六歲の兒童であるために將棋など覺えることを堅く禁じてあつたのに、或る日嚴父の留守に近所の友達をあつめて盛んに將棋を戰してゐる。そしてその兒童らの誰もがみんな駒の動き方を知つてゐるのを怪しみ、何時たれに習つたのかときくと、知らぬ間におぼえたといふ。知らぬ間におぼえた、といふのは可笑しい言葉のやうであるが、その人自身の將棋そのものについて考へて見ても、矢張り、知らぬ間におぼえた、といふ以外に何等の記憶もない、とのことである。

かくの如く將棋はあながち强ひないでも、皆目知らぬといふ人は極めて少いやうであります、日本にとつて因緣ふかい遊戯であることを首はれるではありませんか。

然るに將棋はたゞ戰に勝た負たと爭ふだけではそれは兒童の遊戯に過ぎないのでありますが、その駒の運用について謀をめぐらし、勝敗の決するまでの過程における妙手を味はふことによつてはじめて將棋は面白くまた非常にむつかしいものとなつて來るのであります。昔は一種の戰術として武將の間に流行したもので、その名人上手に至つては大名にかゝへられたりまたは將軍の指南番となつて重く用ゐられたさうですが、維新と共に衰頽期に入り、明治三十五六年頃から再び勃興して今日のごとき盛況を呈するに至つたのであります。今や各新聞は將棋をして智識階級の娯樂として迎ふるに十分の價値あるものとして大いに宣傳し、雜誌にまでも棋譜を揭げられてゐるます。朝日新聞は坂田名人を記者とし、報知新聞は木村八段を專屬棋士として力を注いでゐるが如き、斯道の向上發展のため盛讚に堪へない次第であります。

溝呂木七段を嘱託評者とする京城日報を通じて微力をも顧みず敢て卑見を述ぶるのも、畢竟京城における棋客のため、否、全鮮將棋界のため今時力の限り戰ひたい誠意のほか何物もないからであります（寫眞は辻六段）

柳澤騷動
桃川如燕演　田代曉舟畫　【114】

公儀のため
◇…と高飛車な商賣…◇

奈良屋茂右衛門は茅場町の檜問屋柏木太左衛門方に來たが、上下を着け紗色鞘の脇差に鄭子地三組の印籠を下げ立派な扮裝、これが車力の子とは思へない、支配人の清七もこの扮裝を行ひすました茂右衛門の態度に思はず頭を低げた　茂『御支配人でござるか、お話申す事があつて出ましたが御免被る』ズイとそれへ上つた彼時茂右衛門が雪出しに來ると、オイ茂の字何で來たなぞと輕く扱つたが今日は重く扱うやうになつた　清『これはお出なさいまし　茂『わたくしは霊岸島に居る奈良屋茂右衛門でござる　清『左様でございますか』といつたが何となくこの顏が白け渡る

門が來たと、ヘエー上下をつけてくとまつてをりますぜ、あなたは御支配人清七どのと、お見受け申したなぞと初めて會つたやうな事をいつてゐます　太『厭な奴だナ、おどし付けて木材を安くひくつもりだナ、そんなおどしを恐れて損をして賣るやうな慾深い俺ぢやアなえ、會ふのは面倒だおまへが應接してくれ、どうせ纏まらぬ話だから　清『ヘエ、デハわたくしが掛合つて追返すことにいたします』店に出て來た清七　清『主人は不快でございましてお目にかゝる事は出來ません御用の次第は手前にお話し下さいまし　茂『それではあなたまで申上げる。御承知でもござらうが此度下野日光山の御靈家御普請についてその御用を私が一手に引受けいたす事になつたは私一代として譽れでございます、それで先づ最初に御普請に用ひる木材を納める事に致したが、御當家は檜問屋にて結構な木材も多くお貯へなされる由、節なしの二尺角三間物を五千本程入用、どうぞ相當な値段にて私にお讓り下さい、他の御普請とは異り德川様の御靈家に用ひる物、よくこの邊をお含み下さるやう公儀のお爲になる事でござる』これを聞いて清七は、御靈家と公儀を眞向に振翳して安く木材を引く企み　御靈家の御普請であらうとも公儀の爲であらうとも儲からなければ賣ることは出來ない、値段を聞いたら驚くだらうと心の裡で笑ひ　清『御說の通り木材はございますが一本値何程にて お買上げになりますか　茂『左様、今市中の相場では十五兩位のものであるがそれにて讓渡して頂きたく存じます　清『それは飛んだ事でございます。三間物の二尺角の無節の檜を十五兩で賣る者はありますまい、とてもそれでは御相談に乘れません、どうぞほかをお聞き下さいまし　茂『何程ならば讓つて下さるか　清『ですナ、まづ五十兩缺けては御相談申す事はなりません　茂『それはどういふ譯あつてか　清『損をしてはられません　茂『然し市中の相場では十五兩であるが　清『市中の相場は十五兩なればとて柏木の店の相場は五十兩高いと思召したらば買はぬがよろしい、わたくし共もたつてうりたくはございません　茂『これは怪しからん事だナ、日光御靈家の御普請に用ゐる木材なれば、儲けしてもよろしからう　清『そんな事は出來ません、一體こんな事を受合ふには最初私共の賣價を探つた上に入札をなさるが當然、只の町の相場を的にして受合ふとは大間違ひ、それも松だとか樅だとか多くある物は安く受合つてもよろしいが、無節の檜、おまけにその數は五千本、町の相場を目安として引受けたは失策、まア他の店をあたつて御覽なさい安くはうりませんよ　茂『それでは五十兩ならずば讓渡すことはなりませんか　清『五十兩一文缺けてもお斷り申します　茂『イヤ飛んだお邪魔をいたした、何れ又お目にかゝる場合もございませう』といひすてゝ戻つて行く。

時計は村木

將棋新手合（六）

於東京市日本橋區蠣殼町一ノ四　溝呂木將棋所

飛落　△八段　花田長太郎（東京）
　　　▲初段　小松　商丸（東京）

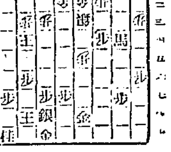

（圖は前號指了の局面）

持駒　△花田氏　飛銀桂桂香香步三　▲小松氏　銀步

△六四玉　▲九六步　△八五香　▲七七銀　△八二香　▲八六步　△同香　▲八八步　△五八步　▲同金（カ）　△四六桂　▲五五銀　△五三玉　▲四六銀（ヨ）　△同步　▲同馬　△二九飛　▲七二角ナ（以下次號）

溝呂木七段講評

（ワ）下手方五六歩突きは面白くないに七桂と上つて敵玉を攻めれば面白い局面となる
（カ）同金は悪手である更に角一旦七二角となる處である
（ヨ）四六銀は少し早い一旦三五馬と引いて踏手を窺ふ處である

京染　京屋

曆　一月廿六日

（舊曆十二月二十三日）　▲水曜　▲二黑　▲四緑　東方　▲庚申　▲佛滅　▲危　▲箕宿

▼三碧▲投機的の事に手を出して大失敗を招く日　西と東と壬が吉
▼四緑▲依賴心を起さず心のまゝに進んで利を占む　坤と壬と丙が吉
▼五黄▲資本と努力との調和には利の益上らない日　坤と艮と巽が吉
▼六白▲何事にも盛目が宜し一安りに進んでは損する　巽と南と北が吉
▼七赤▲動もすれば難題を持込まれる　周囲つては凶　巽と艮と庚が吉
▼八白▲新しい事は面白くない心を靜かに持つて利　坤と丙と艮が吉
▼九紫▲大に敵を壓き勝利を揭げるが臨括りが肝要　巽と北が吉
▼一白▲耻れぬ事に出さへせねば大吉日となる　南と艮と庚が吉
▼二黑▲嫉まれる事がある手堅く進むのが安全　一坤北が吉と

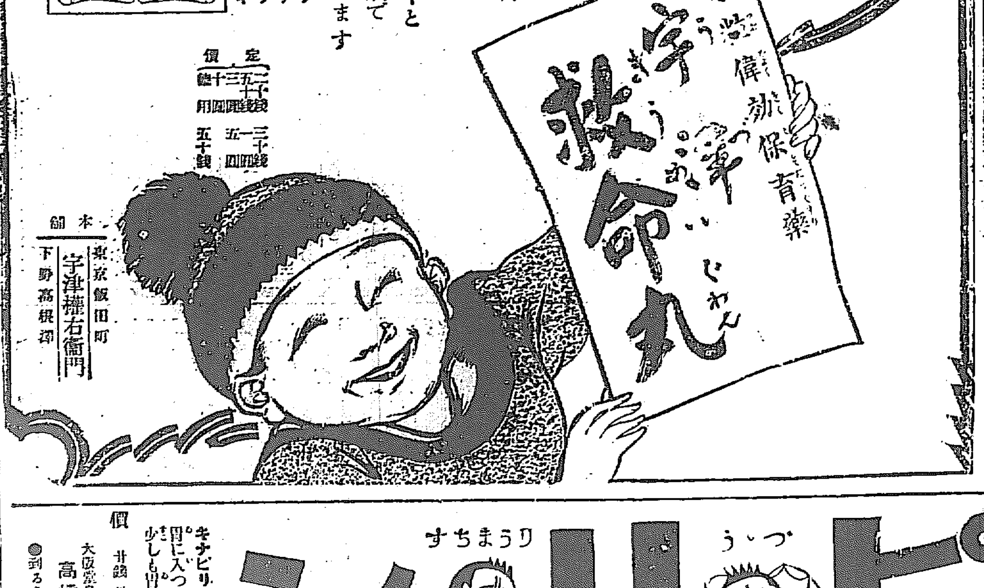

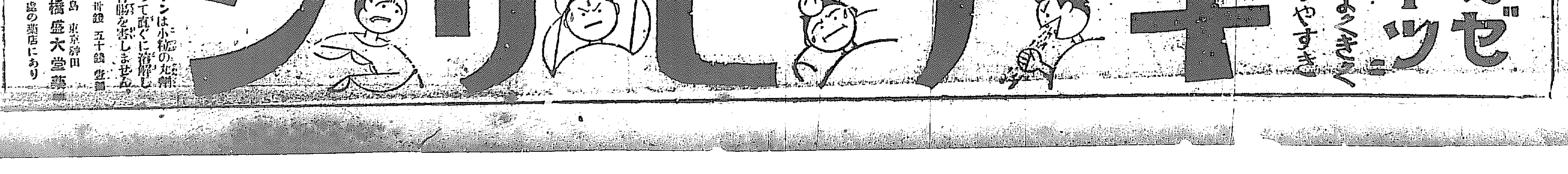

財界のにほひ

豫算温存

政友會最初の議論を悟るべきものなるが故に大正十五年度豫算案は無事五一議會を通過した、昭和二年度豫算案は昭和初年度のものなるが故に之を温存しなければならぬと考へられて、現在の形勢ではどうやら左様になりそうに見える。柳の下に鰌は居らぬといふが鯛の代りにザルを用ひてすくつたものかたしかに鰌は居たわけになる。若槻首相はよろしく御國名物の鰌すくひをエッサッサとおどつて然るべきである。」

◇

豫算温存で政局を平穏に導いたといふことは朴烈事件で大さわぎをするよりは品位がズンとよい。飛んでもない時に三派首會見が妥協とタリを付けられては不公明も甚しいとおもはせられるが、おなじ不公明なる裡にも朴烈事件で爭ふより豫算温存で抱き合つたのは何程か公明を取りかへしたこととなる。」

◇

物事は大局から行かなければならぬ。局部的の正邪、地區的の曲直はこれを立て別けること、やることも出來ればやらねばならぬことでもあるが、大局を忘れて針頭で踊りをおどられてはバカ〳〵しくて見て居られない朴烈事件で政局を打ちこはされてはこの意味でたまづたものではないのである。

◇

町人は解散を不必要に早くうたはれた議會に解散がないといふ一種の迷信を持つて居る。死にたい〳〵といふものに死んだためしのなきがごとく。ところで今度の議會も解散なしに行けるのではないかと考へて居たものだ。果然政局は鎮靜された。町人の豫想が適中したのは自慢にもならぬがおかげで豫算が助かるのは結構である。殊に朝鮮としては(九日町人)

生絲生産費低減策

◇生絲相場救濟の根底◇

【東京電話】蠶絲救濟問題は依然として未解決の間に彷ふてゐるが政府も絲價問題の根底に於て民間當業者の意見に贊成ありとし正金當局あたりも亦絲價の低落は自然の趨勢であるから別個の根本策を樹立するにあらずんば到底徹底的の救濟は出來ないとしてゐる、而して絲價の救濟策として最も有力なるは蠶種、製絲、貿易の三者相提携して互に協力一致生産費の低減を圖り優良品を安價に供給する途を講ぜねばならぬと言ふにある其生産低減策として要綱は左の如くである

一、桑園の改植を圖ること 催種改植、共同桑園の設置、桑園種類限、摘立の勵行、桑葉配給の圓滑

二、蠶品種の整理改良、蠶種製造方法の改善及販賣制度の確立蠶業試驗場の民業化蠶種の國營

三、養蠶經營の改善=養蠶組合制度の確立蠶共同飼育の奬勵

四、製絲能率の向上=養蠶家と製絲家の共存共榮的相互連絡を圖り蠶改良製絲技術の改良を行ふ

五、繭取引制度の改善六、蠶絲業金融制度の確立

東亞博朝鮮館協贊會

二萬五千餘圓で各事業施行

陽春三月の候を卜し福岡市西公園において開催される福岡市主催の東亞勸業博覽會朝鮮館協贊會の名譽會長に湯淺總監を推し會長は香椎源太郎氏理事長は池田長次郎氏就任のことに決定した同協贊會の經費は二萬五千五百圓で内二萬五千圓は寄附金に待ち五百圓は雜收入をもつて充當することになつてゐるが同協贊會の會則中重なる事項を摘記すると左の通りである

第一條 本會は福岡市主催東亞勸業博覽會朝鮮館協贊會と稱す

第二條 本會の事務所は東亞勸業博覽會開會期間は福岡市博覽會事務所内其の他は朝鮮總督府殖産局商工課内に置く

第三條 本會は朝鮮總督府と連絡を保ち朝鮮館の事業を協贊するを以て目的とす

第四條 本會は本會の目的を贊助し金十圓以上を醵出する者を以て組織す

第五條 本會に於て施設する事業概目左の如し

一、朝鮮館來賓の接待及朝鮮事情紹介者の便宜を圖ること

一、朝鮮の農産及水産物の宣傳、朝鮮事情及物産の紹介並食堂に關係ある諸施設

一、朝鮮デーの開催

一、在住朝鮮人家族の慰安

一、朝鮮の物産の賣店及食堂の經營又は監督

一右の外朝鮮館の盛況を助くる爲必要なる諸施設

第六條 本會に左の役員を置く 名譽會長 一名、會長 一名、副會長 一名、理事長 一名、理事 若干名、商議員 若干名 前項の外事務囑託を置くことあるべし

第七條 本會に顧問を置く顧問は會長之を推薦す

第八條 名譽會長には朝鮮總督府政務總監を推戴し會長及副會長は發起人總會に於て選擧すその他

韓一銀行總會

韓一銀行では二十二日總會開催下期決算案(七朱配當)及定款一部變更(咸興出張所の支店昇格)と可決した

國鐵計畫を見込んで

北鮮鐵賣込策

大正九年二月敷設許可を得てゐる雄基訓戎間八十五哩の北鮮鐵道株式會社は資本金一千萬圓で右鐵道の建設を計畫してゐたが、折柄財界の不況にたゝられて今日まで起工に到らなかつたところ、今回鐵道局で計畫した十二年繼續延長線路中に雄基を起點とし殆んど北鮮鐵道會社の豫定線同樣な地點を走り圖們線鐵道に通ずる線路が計畫され同計畫案が議會を通過せば第一に本線の建設に着手する筈であるので、前記北鮮鐵道の計畫者はこれを政府に賣付ける算段らしく、此際至急一株に就き五圓を拂込み工事に着手する計畫を樹て、一方計畫者總代生田八氏は東京に行つて政府關係に何等かの運動を試みると傳へられてゐるが鐵道局では『そんなにうまい具合には行くまい』と輕くあしらつてゐる

東新株上場不認可か

却て市場を攪亂すると

京取市場から東新株の上場を一、公定値段を定めること二、場外取引の取締三、市場振興策を理由として廿二日總督府へ申請したことは既報の通りであるが、この申請は昨夏申請されたが、京取は一般に瀕敗賣買が行はれてゐるところへもつて來て新東株の如き相場高下の比較的著しきもの(目下大新一圓の動きに東新三圓の割、京取は廿錢)を上場するは却つて市場を攪亂すると却下されたもので今度申請も當時と事情が相違して居らず商工課當局はなほ愼重考慮するであらうが認可は望み少い模樣である

鐵原氷の運搬順調

氷飢饉はあるまい

本年漢江の氷は十五日の降雨で濁水五尺も増水し之が爲に全然採氷不可能となつた、それで鐵原の中央水利組合の貯水池から採氷することになつたが、同池の氷は氷質も非常に良好で其上七十萬切もあるので豫ねて採氷出來る廣大なものであるが採氷は一月十七日より開始された當局は開通間もなく補馬の輸送其他の爲支障があつて思ふ様に運搬が出來なかつたが、兩三日前より圓滑に採氷運搬される事になつた、即ち十七日から廿三日迄の運搬量は約一千屯であるが運搬力の關係で手押軌道を敷いて大々的運搬をする準備をして居る之が完成すれば毎日五百屯位の搬出は可能で鐵道でも之が準備をなして居る、此調子で行けば本夏に於ての氷の不足とそれ等を理由とする不當な値段の要求をするやうなことはなからう

商銀總會

配當七分可決

朝鮮商業銀行では廿四日午後三時より西四軒町本店に株主總會を開き下期決算案(配當七分)を可決した

鐵道業績中旬

一月中旬中に於ける鐵道業績は收入合計七十七萬八千九百二十二圓にして前年同期に比して約七萬圓の減となつた、右は旬央より旬末に掛けて天候全鮮的に不良であつた爲め荷物旅客共に思はしい輸送がなかつた爲めであると之が内譯は乘車人員約四十七萬人貨物噸數十萬二千噸旅客收入三十九萬五千四百圓前年比二萬五千圓減、貨物收入三十六萬五千八百圓前年比五萬二千圓減、倉庫收入一千百四十圓、雜收入一萬六千五百圓合計七十七萬八千九百圓一日一哩平均收入五十八圓六錢である

手形交換週報

十七日より廿二日に至る京城手形交換所に於ける交換高及び證書種類別は左の通り

種類	枚數	金額
小切手	三、七三三	五、九二一、三一三
送金爲替	四〇七	一、〇四三、八〇六
約束手形	一、三三六	六〇四、九九七
政府預金		
小切手	四〇三	一、三二五、三三八
國庫金		
爲替	一三四	一、三三〇、九七〇
公債證券		
同利札	八	一〇四、三一三
雜	三九一	一〇六、〇八七
合計	一九、一三六	一〇、四〇七、八三〇

經濟タイムス

◇政府米昨年末現在高は一、二七〇、五六〇石中内地米四九二、七五九石外米七七七、六〇〇石

◇東京十二月中の卸賣物價は前月に比し低落卅八種騰貴十九種保合卅四種で平均一分三厘騰貴

◇米穀は蓄積引締と爲替恢復で前年より有利に輸入でき關税撤廢は無用とされてゐる

◇セイロンゴムの本年度標準生産高は七萬三千八百卅九トン改正されたが七萬噸トンに増加

◇昨年度の洋紙製造高は一、〇三九、七五八千ポンド販賣高は一一〇七、九六八千ポンド

未だ買添はず

當本政三派の妥協によつて當面の政局は收拾されたとは云ひ條まだ何となく與論にもの〻はさまりたるが如き觀もあり一面先般來注目されてゐた政府の公債借換條件が案外の好利廻りであるのみならず結局の計算に於て公募額が多くなつた丈けに民間遊資の吸收せらるべき結果を齎らし易く如何に金融緩慢の折とは云ひ條人氣的に買氣を萎縮せる利喰急ぎと嫌氣の手詰に東阪市場はヂリ安の歩調にあり當場も内地の安移りを入れて今一段買添はぬ振合に見受けられた

短期の假受渡

さきに長期精算市場に於て早渡問題が制限を加へられることになつたのは既報の通りであるがこの主義を徹底させる時は當然短期取引の上に行はれてゐる假引及び假渡問題にも相當の制限を加へらる〻ものと看做され内地市場に於ては特に問題の推移に付て考慮中であつて之等の問題が一般無材料の折柄動もすれば強弱の懸引の上に利用せられ易いのは已むを得ぬ處と見られてゐる

支那問題重視

租界回收に端を生じた南支那の動亂に非慶態々重大視されるに至つて殆んど全支に及ばんとし威海衞回收問題までも高調せらる〻に至つたが上海方面の罷業は遂に我國の經濟關係をも脅かすに至り日華紡等直接の受けつ〻ある損害の莫

水産物漸減

捕獲制限が必要

近時朝鮮南道沿岸に於ける各水産物の漁獲高は年々減少一方の趨勢にあり識者間においてもこれが對策及び前途を憂慮せられてゐるが殊に一時旺盛な漁獲數を示してゐた鯛、鰤は頭年來とみにその數を減少しつゝある、こゝに鑑みて各主脳漁業者間に漁業の基礎的對策樹立の要望が種々立案せられてゐるがその内要を概略次にのぶると

一、各種漁類に就き基準數量(即ち何魚は何網幾統何網幾張をもつて漁獲するを適當とするか)を調査研究した上決定すること

二、一項に述べた事を基調として魚介類の種類に由り、一郡内關係府郡沿岸、延いては一道沿海若しくは數道に亙る)を區域として目的を同じくする漁業者の部分的合同及び產業組合例に仍る組合組織を設けること。

尚ほ仍つて自然的に漁具漁船の減少を圖り經營費の節減、漁獲物の處理統一及び生産價値を高める等にある、要するに問題はこれが實現如何にあるが現に鯨、海参等は潜水器に仍る潜水器漁業會社をもつて制限し其他、發動機船使用に仍る打瀬網、手繰網漁業者を會員としてゐる機船漁業協會等があるからしてそうした類型のものにすることも敢て不可能ではない、そうして混亂せる鯛漁爭霸をさけて濫獲をいましめたならば生産品も調節され各魚族も蕃殖し永久に同一程度を趁ふて漁獲することが出來ると云ふのである

株式

チリ安

前場 昨休日内地氣配小甘き氣先大株市場長期節約八十錢安を始め諸株二四十錢方安寄短期東新六十錢安鐘新大新一二十錢安寄人氣に商短期市場は大新九十七圓丁度と寄付アト阪地の小甘き風情に六圓八九を保合ひ六圓八と引鐘新商内薄に百四十三圓丁と附け京取大引二十六圓七と不變

▲京取出來値同事▲鐘新同上七十錢安▲大新一十錢高

後場 大阪長期主力株十錢乃至二三十錢安短期同上二四十錢安寄を入れて人氣重く當場短期後寄は諸株出來不申アト京取二十六圓七と不變大新六圓六とつけ場面漸く保合京取廿六圓七鐘新百四十二圓六大新九十六圓六と引

▲京取出來値同事鐘新同上四十錢安▲大新同上二十錢安

期米

氣配呆け

前場 日曜前日の活躍に引替へ今朝は東京安と大阪の頭閊へを受けて氣配呆けの形となり三十一圓五十四錢より六十錢を高値に四十錢臺に追込まれ引際大阪高で五十錢擱みの持合に引

後場 三十一圓五十錢三丁安に寄付更に四十八錢と押したるも大阪の跡高移りに四節六十八錢と返し氣丈の成行

實收待ち

内地米の實收額は本日發表の筈であるが一般の觀測によると大小の減收は免かれない樣で極端な悲觀說は五千六百萬石を潜ぐらうとさへ云はれて居るも此極端說か買氣を遡つたものであるが今朝の落付模樣から推すと多少過ぎの嫌ひがあつたものとも見られ實收高も二回豫想に比し四五十萬石減の處であるまいか何れにしても減收の人氣が既に相場の上に織込まれた以上此上大した高値は望まれないのみか或は實收發表後却つて氣配呆けとなるかも知れない

正米

正米筋依然賣

正米は定期高を受けて多少活氣づき東京方面より弗々買物入込みつ〻あるが定期の先限と採算し尚三四十丁の利鞘がある處から正米筋の爪長連は依然戻りを狙つて売く賣向ふて來る

依然强調

京城 引續き强調を持し丸キ三等三〇圓三〇四等二九圓八〇地廻米二七圓八〇見當を唱へ前日に比し更に十錢高にて白米市中卸値は昨報の通りで本日より五十錢高の一等米三二圓五〇となつた

仁川 丸キ角チ三等三〇圓二〇四等二九圓七〇救仲力九錢二厘在一種九錢海州四等二九圓一〇南市四等二九圓二〇宮北四等二八圓

強氣弱氣

株式 人氣といふものは妙なものだ政局もいざ安定したとなるともう忘れられやうとする

▲この相場、かうなると安定したのがいゝのか悪いのか、吾々が政局を見極るゆゑんである

▲支那動亂の執拗さ、日華紡の激落、隣の火事では川向ふ程にも安心が出來ず

▲東新上場問題もどうやら雲ゆきがあやしい現状の腰塞を見せ付けなければ話は甲斐りせぬらしい

期米 十二月末現在の内地農存米は百二十七萬余石で十一月

鎭南浦港結氷

汽船出入不能

大阪商船の神盛丸は今朝仁川出港鎭南浦に向ふはずであつたが、昨日鎭南浦からの通知によれば同港は結氷して汽船の出入不能にて危險なりとの事に出航を見合せ同船の積荷は仁川に陸揚げする事となつたが、尚鎭南浦には大阪行きの貨物滯積し同地商人は大に當惑を感じて居ると

在米益增加

仁川在米高は前週に比し合格米二萬九百七十一叺の激增にて前年同期に比し十四萬叺の增加を示して居る去二十二日現在の穀物在の如し

合格米二二七、四三一叺▲地廻米二、九二五叺▲白米八二叺▲粳五六、〇六〇俵▲大豆一五五四九叺▲小麥二三、五五二叺▲粟二六二袋▲モチ三五七叺▲外米碎一、一九八袋▲蔵場米一二二袋

仁川穀物出入(廿四日)

	移出	移入
籾(俵)	一七、四一四	
地廻米(俵)	一、五六〇	
玄米(叺)	二、四六四	
白米(叺)	二、九五三	
大豆(叺)	三、四七三	
同斗入(袋)	一二五	
白米(叺)	四、九五〇	
玄米(叺)	三、二三九	
大豆(叺)	四、三六三	

商況

京城米穀標準値

丸キ四等新米	二九圓八〇
白米卸値	三三圓五〇
仁川正米一等白米	三三圓五〇

綿糸布

(内地)内地閑散にて一服模樣だが市中賣物薄紡績は平均三月限二分一迄賣約済にて安値賣り閊ぜず

▲釜山 釜正切迫で相變らず休業同樣氣配堅らず

▲京城 引續き閑散休業同樣相場ヂリ安

綿糸布(綿糸布(廿四日))

▲三三エー二二一、▲金剛山一八五▲大エ二〇二人參二〇〇▲雙口一四五▲飛犬一〇、五▲鷹晉一六八▲雙マ一七二▲明太一扇面一八七一八

小麥(米國)

一二月バラ積沖渚百斤ホワイト二號六圓八十五▲豪洲底堅 一二月積沖渚並品袋入百斤六圓九十錢所を小堅く保合居れり

▲加奈陀引弛 一二月バラ積沖渚百斤一號七圓〇五錢二號六圓八十錢三號六圓五十錢四號六圓二十錢と五錢安を報ぜり

麥粉

概して賣氣勝ち目先的に對しては何れも安値は豫想し居らざるも然し一般が共に大した高値も期し居らざるだけ利が乘れば賣らんとし現況の如く伸惱まば先づ手仕舞はんとの意向充分あり

大豆

米商で内地方面より買氣あり(明正明け後の手當買)京城京元線物は二十錢高併し北鮮は諸株廿五圓六十錢金開大豆は保合遠隔十五圓六十錢相當十五圓五十錢沼津三等大豆(滿津渡)十二圓四十錢

▲京城 變りなし相場穀ダイヤ四圓二十七八錢▲京城 精粗(丁印)二十三圓八十錢氣配變らず▲大阪 分蜜先月十五圓六十二錢氣配軟弱精糖(ST)二十四圓八十錢下

滿洲粟

滿洲が洋安のため高値であつたが賣氣旺で蓋した支那側錫の弱氣になく保合遠隔特等六圓〇五錢沼津鑄五圓九十五錢

豆粕

(内地)豆粕手堅賣合大連產地は銀の强態で神戸沖改直積四圓廿六錢▲二月積四圓冊二錢▲三月積四圓卅七錢▲四月積卅九錢の不出合に相場强しく米價は最近の足取の緩ゝ氣を告げ久しく見送つた地方も漸く引合を薄め來るに至り相場は手堅く賣合せ當月限豆粕は買急を要するものあらざるが概して賣物不自由

▲純正粕底堅 原料の減切高と渡場の買占にて粕相場は刻々引き締る

硫安界

(内地)本國値下の氣運も漸く年の引合事情急變は徐々に同復の商況に接近し手當筋の買付ひ次第に需頭の氣運を示し來り殊に豆粕其の他一般的肥料は最近の米高を中心に商況に移り一般の整觀を以て見られたる硫安界も現在では部分的小締の趨勢を告げ來る

▲白色氣丈傍觀白色硫安は氣乘なるも市況の安定を見るには至らず高値見送り

現物改買一三六、〇〇賣一三五、〇〇買▲近入物一三五、〇〇賣一三五、〇〇買▲十二月積一三六、〇〇賣一三六、〇〇買▲一月積一三四、〇〇賣一三七、五〇賣一三六、

▲京城 期米高で賣行良好相場二圓〇四錢

ゴム(京城)

一八十錢(封度)相場保合、舊正前で殆ど休▲内地七十八錢强氣配

▲ユーエス先物高張米國硫安〇〇物は先物に對し減切堅張し賣物薄の場面は紛々引き締る

▲日窒硫安小高、小綿後の商況引き續き小堅

▲阪神沖當月積一四一、五〇賣一四〇、五〇買▲同二月積一四三、五〇賣▲同三月積一四二、〇〇賣▲同四月積一四二、〇〇買

鮮魚(京城魚市場廿四日)

▲タイ七〇▲小ダイ六〇▲車エビ一四五▲モエビ一二五▲小エビ六〇▲カジキ七〇▲ヒラス四〇▲サバ一八▲サワラ七〇▲ボラ二五▲ヒラメ四〇▲タコ一八▲イカ四五▲アワビ四〇▲キスゴ四〇▲マナカツオ五〇▲チヌ四二

定期の呆化に買氣猶はず

精糖(内地)

突込む向なきも志六片四分元氣配保合

海外經濟電報

倫敦銀塊 二六片十六分の五

英米爲替 四弗八五仙八分の五

米棉 現物四七圓 先物四五圓 十錢高

砂糖(臺灣今期產額)

臺灣新式精糖本期の產額は當局に絕對府より六百八十萬擔と發表されしも各社の豫想を綜合すれば原料十八億六千四百六十八萬二千斤で二萬七十二百五十五擔なり而も此の步留は前期の實績に鑑み且つ原料減に伴ふ製糖期間の短縮に依り步留は前期以上に達すると見做せし爲なるが實際の經過は甘蔗の成熟大に遲延し蔗園の米出榮え不同にて產額の目方も輕く糖分の充實不充分なるもの多く從つて產額は豫定の見込よりも增す望なく最近狀の豫想は分蜜六百七十五萬擔

▲シカゴ 五月限一弗三十仙八分七▲九月限一弗四十仙▲十二月限一弗二十七仙八分六

▲京城 相場小高聯り京城綿物商狀十六圓三四十錢見當

▲大阪市場一張一弛 外國高に因り米の歎風は何となく逸散せし振合ありて多少氣配を持ち直せしものの買方としては出來の脱みの如何に見先だけに强氣の本値も出でず世の出マバラ筋に於て本直りと見る所と綾の戾りと見る位の小口前賣戰に場面は小幅往來を辿りて一般腰入らず何れにするも此の邊尙大保合と見るべきか

▲上海在荷增加 上海砂糖市況は支那内地の政情不安定のため在庫月を控へ乍ら荷動き極めて少く在荷は

▲香港糖二八、〇〇〇▲玖瑪糖三〇、〇〇〇▲日本糖二三、一〇〇〇▲支那糖一〇、〇〇〇▲爪哇糖一八三、〇〇〇▲マニラ九五、〇〇〇▲合計六十六萬七千噸

▲紐育玖糖保合 市況落つきて在荷も紐育玖糖にて商内成立せり買人は精糖會社なり▲玖瑪糖紐育GF一月積三弗四分一

▲爪哇市況落付市況落つき新糖現物限の如し▲白雙六月倉渡廿八盾八分三▲同七月同二十盾▲同八月同十九盾八分七

▲外國ジャワ十三ギルダ廿五仙キューバ三弗二十五仙ロンドン十八

麥作氣遣はる

約一ヶ月に亙る暖氣續續の爲め冬季附近一帶の麥は充分に發芽すると共に伸長したるものが、本月十六日以來十度内外の極寒に祟られ凍へ傷れるものを生じ、今後新規の發芽力充分ならざるべく、本年麥作は目下悲觀の狀態にあるべく内果樹園の如きも暖氣の爲蕾附や融みかけた折柄寒氣の襲來にて之が為め少からぬ被害は免れざるべく觀測される

米界指針

昨年の出來秋以來内地米の凶作に鑑み三十四圓擱みの相場は大底なものが賣込み難いと見て押目ねらひに買添ふたものである▲然るに相場は買方の豫測を裏切つて不勢を續けて來たに反し正米の賣行き不振や各集散市場の在米激增等も手傳して成行き悲觀説に戻りつ〻ある買方が頻に動搖し初めたことは注目する向きもあつたが多くなるや相場は忽ち歩調を一變して強硬を持續されてゐるこの事實に徴すると相場なるものはその時の事情を超越した人氣の作用によつて動いてゐることがわかる▲同時に今や市場の人氣を解釋して見ると買方は正米より期米が割安でいつ二十圓台にある定期として假て疵れ退くの必要はないと傲慢に構へてゐる向きが多く又賣方は穿ちの相場の程度で安いと何代である然り大きい事を望むと何時もの蒸米の騰り上げ足を策るやも知れないと相變ひに吸々たる者程▲この人氣關係から今後の成行きを考察すると買方は正米との採算が裕に役合ふ綜米大體にのつた氣持ちで知らず〳〵深身に陷り賣方はコソ〳〵と賣纏んで何もうかるといふ相場ではあるまいか▲東知市場へ在米なくなつて相場が暴落し反動に增加して悪くなつてゐる過去の經驗から推すと賜な前途の關係で今日の相場からいはしむると在米增加は必ずしも悲觀の材料とするに足りないのみかへつてこの現象が將來買方の强氣となるのでないかと思はしむるのである(六十翁)

京取長期標準値段

	寄付	大引	高値	安値
京取先限	[illegible]	[illegible]	[illegible]	[illegible]
鐘紡新先限	[illegible]	[illegible]	[illegible]	[illegible]
大新先限	九七、一〇	九六、六	九七、〇	九六、八
安取先限	[illegible]	[illegible]	[illegible]	[illegible]
久原先限	[illegible]	[illegible]	[illegible]	[illegible]
金剛先限	[illegible]	[illegible]	[illegible]	[illegible]
仁取先限	[illegible]	[illegible]	[illegible]	[illegible]
同新先限	[illegible]	[illegible]	[illegible]	[illegible]
朝勸先限	[illegible]	[illegible]	[illegible]	[illegible]

京取短期

[illegible]

京取長期標準

當限	一等 一四 二二
鐘紡	六九〇
同新	一七〇
東拓	五三〇

滿株標準値段

二五銀行	九五、五
四六銀行	九七、四
東拓	一一、一
京電新	一三〇、八
朝鮮	[illegible]
同新	一二五、五

算定と日歩

	算定(圓)	日歩(錢)	
京取	二七	一四	一、五
鐘新	一四三	六	一〇
大新	九七	八	三

東京現株

[illegible]

大株長期

[illegible]

短期建玉表

	賣方	買方	建玉數
京取	一、一〇	七	五、二五〇
大新	八、一	八	六、七三〇
鐘新	一、八	八	八九〇
安取	一	四	一二〇
仁新	二	五	二二〇
久原	一	四	六〇〇

	出來高
出	八一〇枚
期	四八〇枚
計	八、一

大株短期

[illegible]

安東株式

[illegible]

期米(廿四日)

[illegible]

仁川

[illegible]

前日比較

	大引	前日大引	比較
仁川	三一、五三	三一、五四	一安
大阪	三五、八三	三五、九八	一安

各店仕合せ

當限賣方 金太三、二〇〇▲丸マ二、〇〇〇

同買方 丸ウ二、一〇〇▲丸イ二、〇〇〇▲金太一、〇〇〇▲丸マ一、〇〇〇

中限賣方 丸マ三、四〇〇▲丸ウ一、二〇〇▲ス丸一、〇〇〇

同買方 丸玉一、五〇〇▲丸イ六、〇〇〇▲丸富三、〇〇〇▲金太三、〇〇〇▲丸玉一、〇〇〇

先限賣方 ス丸五、四〇〇▲丸富二、〇〇〇▲丸ウ二、〇〇〇▲丸玉三、六〇〇▲丸福六、〇〇〇

同買方 丸イ五、五〇〇▲金太二、五〇〇▲丸富二、三〇〇▲丸マ一、四〇〇

東京・前場 後場

[illegible]

大阪前場 後場

[illegible]

鮮内延べ(廿四日)

[illegible]

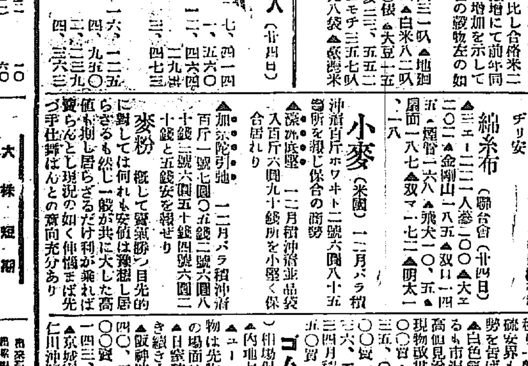

改良爐具製造各種準備

同購入は數に依り割引す 御照會其他共

(登錄)(實案)

定價金貳圓五十錢

報國百年鋳鐵器安價提供

天下一品拔機 爐具製造元 芦田支店 京城府本町一丁目 電話二六一五番

本店 京都府福知山市 芦田本店

東洋杞柳株式會社 大邱府 朝鮮

大邱のキリウ製品

行李 バスケット ヤナギ椅子卓子類

仁川本町一丁目 朝鮮銀行仁川支店 電話一一二番

仁川海岸町四丁目 朝鮮殖産銀行仁川支店 電話六二四番

仁川本町二丁目 株式會社 安田銀行仁川支店 電話一〇八番

仁川本町二丁目 十八銀行仁川支店 電話九一八番

仁川港町五丁目 朝鮮商業銀行仁川支店 電話八十番

内科 小兒科 京城若草町大通り 今村醫院 院長 今村豊八 入院隨意 電話 本局一八二三

驚クベキ特効薬 酸素丸

腎臟病、心臟病、神經衰弱、一般衰弱、貧血、血の道、子宮病、產後の諸病、ヒステリー、月經不調、月經時の疼痛、尿道狹窄、慢性淋病、梅毒性消渴、常習頭痛、常習便秘、肩の凝、糖尿病、胃病、淫羨、喘息、咳嗽又ハ眩暈、バセード氏病

酸素丸製造元 南滿洲本溪湖 中西亮

內地米實收高 東京電報